滿洲報
(第三種郵便物認可大正十一年七月廿四日) 發行人 王平山 編輯人 金志會 印刷人 金銘章
本報價目 每月一圓三角 六個月七圓二角 全年十三圓八角 報費先惠 郵票不收(外國除日本加郵費) 廣告刊資 一行十二字起碼一日每行一圓 特別地位加倍 長期另議 以上俱以現大洋爲本位 但朝鮮臺灣日本及其他國以日本金爲本位
發行所 中日合辦 滿洲報社 大連市山縣通一四二番地 電話 編輯部(長)七五一三番 經理部(長)四〇三四番 社長室(長)二八一四番 振替貯金口座(大連)三七一二番
THE MAN CHOU PAO 142 Yamagatadori Dairen Manchuria China.
昭和六年十月二十日

注意非戰約之通告 法國已提交中日
各締約國亦將發同樣通牒 法通告書內容對中日均同

拾七日晚之理事會秘密會議於對非戰公約之義務決向中日兩國發出喚起注意之通牒 **英法意德那五國十七日晚即時由日內瓦電達東洋各飭其駐東京之本國代表向日政府轉達又美國之通牒將經華盛頓電達東京云**(拾九日日內瓦電)

法國駐華公使十八日午後親赴南京外交部訪問當面送交法外交總長布里安氏根據不戰條約第二條之勸告書其內容與對日本之勸告書相同云(十九日上海專電)

駐日法使馬太爾氏忝本國政府訓令十八日午後向外務省送出勸告書 大意謂法國政府以中日兩國爲非戰公約之締約國根據該條約第二條關於不得依平和手段以外之方法解決紛爭之義務特擬喚起注意云云(十九日東京專電)

法外長布里安十八日飭駐日關馬太爾大使向日本政府傳達通牒如左 **又非戰公約各締約國亦將發出同樣勸告書茲**將其全文錄左

法國政府對於九月十八日以來中日兩國間發生極堪懸念事態之滿洲事變頗爲憂慮以注視其展開國際聯盟理事會已受本事件之附托故現正熱心努力收拾事態法國政府對該項努力刻正協力而法國政府對於一千九百二十八年八月廿七日所規定關於抛棄戰爭條約尤其關於該約第二條擬喚起與法國政府同爲該條約簽字國之日華兩國之注意者想亦爲應有之義務也夫如條約所載締約國對於相互間將起事之一切紛爭或紛議不問其性質或起因之如何約定除依平和的手段外不得求其處理或解決**今全世界之輿論皆期待中日兩國遵守此項約定法國政府亦具同樣之期待** 且確信兩當事國政府鑒於該項嚴肅約定之効果及該項約定對於條約上其他簽字國之關係在兩國必自覺其所負之義務且爲確保依平和的手段解決兩國間發生之紛爭對於已爲之努力**應停止危及其成就之一切行動云云**

十八秘密會後 日方發聲明 公開會變更

國際聯盟理事會于十八日午前十一時起又開會議由十三國代表秘密會議結果決定對于日本政府之質問書之答覆一切完全委託布理安議長負完全責任辦理並豫定十九日公開理事會席上徵詢中日兩國代表將解決方針說明後再由布理安議長將聯盟理事會之意向發表當時將上述各項決定即散會散會後日本芳澤代表又將滿洲之實狀及必然歸結並日本之撤兵不可能等種種情事之强硬聲明書發表布理安議長亦將自身關於招請美國無法律之疑點向日本釋明的答覆作成故豫定拾九日午前拾時半起之公開理事會議決定停止變更照同時刻起依然開催拾三個國代表秘密會議云(拾九日日內瓦專電)

日代表團意見

日本代表團關於各國政府飭其外交機關根據非戰公約第二條向日本政府喚起注意一節雖尚未接到東京之報告但日本既無在滿洲訴諸戰爭之意則非戰公約到底不能適用聯盟關於滿洲狀態蓋基礎其不充分之智識以行動耳云(十九日日內瓦專電)

十九日仍續開秘密會 中日問題方案尚未決

豫定十九日午前十時半所開之理事會公開會議 竟未開會是日午前除中日兩國 外似仍由各理事國及美國觀察員等十三代表繼續秘密會議蓋因十八日會議時 對於解決中日問題之方式案尚未表決 故至十八日晚深更該方式案尚未提示日方又日本代表團十八日晚芳澤代表以下皆繼續會合至深更以研究全體問題之對策云 十八日理事會秘密會議除中日兩國代表外其餘十二理事國代表及美國觀察員季爾巴氏皆出席計爲十三人約討論兩小時關於日本代表十七日晚向布里安議長提出之日本政府之質問書 先決定委布里安議長 **爲之答覆繼關於解決中日問題之方式草案 結果已對於某種案意見一致將提示中日兩國代表**並擬於十九日午前十時半理事會公開會議再爲討論云
除中日兩國外之聯盟理事會秘密會議於十日 午前十一時開會 **討論解決滿洲問題之方式**歷一時四十分討論完畢乃於午後零時四十分散會 **秘密會之內容極爲秘密但由布里安議長 之悅態觀之似已漸趨佳境云(十九日日內瓦專電)**

日政府對布里安提出之質問書
外務省發表之全文

日政府十七日訓令芳澤代表向理事會議長布理安提出質問書該書全文十八日由外務省發表如左

一、帝國政府從來對于國際聯盟之事業皆與誠實之協力並常努力以增其權威夫凡聯盟之行動皆須確守規約之所定非愼重嚴正不可然如被制于一時的便宜見地之下而輕視規約之常軌者決非所以保持聯盟之權威也

二、此次理事會當協議招請美國觀察員出席時帝國代表者對於非聯盟國之觀察員出席是否與聯盟規約之常軌而立並招請問題是否可認爲規約之所謂手續事項等曾詳細開陳於規約解釋上存有疑義而要求理事會之考慮然理事會竟未審察各論點之眞僞且排斥帝國代表者要請附託法律家委員會之提議理事會議長祇將此等法律問題保留他日即行採決招請美國問題卒無視帝國代表者已反對斷定本案爲可得由過半數票決之手續事項竟宣言以過半數可決矣

三、以美國爲非戰公約當事者之故雖有謂關于適用該條約須于理事會使有發言機會之說但帝國政府**不惟確信現下之事態不至有中日兩國即行開戰之危險且非戰公約爲包含非聯盟國數十個國間之條約何獨限於美國代表者有出席理事會發言之機會耶**然則又將發生困難之問題以此可見招請美國非僅單純之手續事項也

四、凡議案其爲須全會一致之事項乎抑爲須依過半數決之事項乎將此先決問題保留他日即依過半數而可決者果得謂爲愼重嚴正之行動乎是以帝國政府不能不深爲疑惑又被保留他日之法律問題將於如何機會附以討論乎又其討論之結果與十五日票決之關係如何帝國會於對提議之全體問題決定態度之先希望理事會議長對上述諸點重示意見云(十九日東京電)

布里安之答覆
相信不致惹起法律問題 此時無議論之必要

布里安氏對日本關於招請美國觀察員之質問書解釋如左 招請美國代表以觀察員資格參加理事會者相信不致惹起法律上問題十七日接芳澤氏對理事會行動之質問的書函時議長已答覆當充分注意以與諸僚員協議十六日之理事會數國代表對該問題已有觀察表示多以爲本問題在法律的研究固不失其興味及重要然此際則無議論之必要相信日本政府以此種法律的研究與十五日理事會所行之採決必能諒悉爲無關係也蓋吾人爲對聯盟之任何條項條款毋出以右如背馳之行動起見正與以最大之注意云(十九日日內瓦專電)

日軍在滿動作
施肇基通告理事會

聯盟中國代表施肇基於十七日向理事會通告得本國之如左報告
一、十月十四日日本軍之飛機在新民屯擲下炸彈二百枚
一、據第四十團下團長之報告該團受蒙匪襲擊時亘有四小時之激戰始得擊退在此戰爭期間有日本飛行機六架向下投擲炸彈
一、據北平導報十月十五日日本軍在錦州投擲炸彈於城廓之周圍掘有塹壕
一、日本軍正在育金(譯音)與配衣號德渥(譯音)間建設四百耶格之飛行場

齊齊哈爾站被軍隊襲擊 齊哈間住民多避難他去

黑龍江軍起有分解作用逃走化爲胡匪者頻々出現爲搶齊々哈爾車站之營業收入金曾襲擊該站並掠奪齊齊哈爾哈爾濱間之住民住民現皆戰戰競競避難他去逃兵到處恣逞橫暴現向西部線旅行殊爲危險云(十九日哈爾濱專電)

國聯擬自謀解決之方案
請中日對保僑撤兵與以保障 並派遣委員以監理諸般事項

聯盟理事會以由中日兩國當一步得平和解決之保障者已不可能今者正擬提議理事會自身之解決案如左
一、日本爲向結送區域內漸次撤退其軍隊宜與以適當之保障
二、中國對於保護在滿日僑生命財產亦須爲適當之保障
三、聯盟對於諸般事項尤其中國對於保護日僑將取之方法爲監理視察計擬派遣委員中日均須承認派遣此項委員
四、中日兩國宜互相尊重現行條約該條約中並包含中國於滿洲對日本所與一定權利之條約
五、最後之決定由中日直接交涉
上列各項原擬十九日理事會時由布理安議長提案然因十九日理事會忽變爲秘密會議故其提出時期現尚未定云(十九日日內瓦專電)

限期使中日交涉並撤兵
秘密會已決定十項 日外務當局之意見

據日本外務省接電十八日之國聯秘密會議決定十項中日問題解決方針依由布里安議長一兩日內向中日代表提示後即交公開會議正式決定其主要條項爲
一、使日本於本決議後三週間以內將日本軍撤退附屬地內
二、中國於日本軍撤退完畢之十五日以前應允與日本直接交涉
三、直接交涉時由聯盟理事會任命中立國之觀察員二名列席
日外務當局 對於第二項雖有意承認然第一第三則難承認 蓋日本以爲在滿洲現在之狀勢祇限三週間之期限使日軍撤退殊不可能且附屬地外之日本兵不過三千名華方若不恢復可以和平的維持治安之力量而得信賴時則恐因日本軍之撤退却惹起不測之紛擾至於第三項以爲華方爲求第三國之同情肆其誇大之言動祇有使交涉遷延鑒於其他中日關係特殊複雜頗不希望第三國之觀察員參加故結局日本政府不免反對是以或結局只以議長之勸告向兩國發出此項方案亦未可知云(十九日東京專電)

和會將於廿六日開會 蔣待汪等到即赴上海
在京招李吳等要人之協議 副張亦派顧羅等代表出席

京粵和平會議廣東代表到一行預定於廿一日到滬和平正式會議有決定於廿六日之觀測(十九日上海專電)

蔣介石於十八日在私邸邀請自滬歸來之**李石曾吳鐵城兩氏及在京之中央各要人就統一會議之進行問題協議**亙兩小時之久李吳兩氏即携此結果於十九日赴上海報告胡漢民 **蔣氏待汪精衛等廣東代表到滬後即赴上海**參加預備會議云(十九日南京專電)

張學良對和平會議殊爲重視派遣顧維鈞羅文幹劉哲三氏代表參加會議而在平之鄒魯爲出席會議已於十六日南下胡宗鐸近亦將離津云(十九日北平專電)

李烈鈞等向和會提議

和平會議雖經許多曲折究上實現之軌道而失意之政客等乘機作加入之運動李烈鈞徐謙張知本陳嘉佑柏文蔚等五氏對和平會議提出有左記之勸告提案
一、保障人民之集會結社言論出版居住信仰之自由
二、依右原則人民得自由組織團體政黨
三、縮短訓政時期早加入憲政時期
四、略
五、喚起民衆運動貫徹對日經濟絕交於不得已再作進一步之準備
六、尊重聯盟規約不戰條約使野蠻之勢力不得行使其機能
七、與蘇俄恢復國交增進與美國之關係下略(十九日上海專電)

日認無須勸告
將向中外發表聲明

關於聯盟理事會以滿洲事變爲抵觸非戰公約第二條之戰爭行爲爲和平解決計擬向中日兩國發出嚴重勸告之消息日政府擬定以下列趣旨向中外聲明其所以不然即謂日軍之行動爲關於保全根據條約上正當之權益及在滿日僑之生命財產而發動自衛權毫未超越其範圍又關於善後措置日本已屢經聲明熱心希望平和的解決從而不能以此事變視爲中日兩國間戰爭更不抵觸非戰公約第二條且日本將來亦無開戰之意思更無領土的野心故不能謂抵觸九國條約因此日本認爲無須是等勸告云云(十九日東京專電)

日方完全係自衛 與公約不背馳
日外務當局已決議 令芳澤代表聲明

除中日兩國外加入美國之非戰公約聯盟十三國代表秘密會議決根據非戰公約向中日兩國發出勸告並向日本要求撤兵日本外務當局對此十八日經首腦部會議之結果決命芳澤代表根據左列主旨聲明日本之所信云
一、依非戰公約第一條締約國爲解決國際紛爭以訴諸戰爭爲非且於其相互關係負有放棄國家之政策或手段之戰爭之義務而對於此項事變日本毫未背馳此項義務日本軍之行動除完全自衛外別無所爲
二、依該條約第二條締約國對於國際間一切紛爭之處理解決約定須依平和的手段但日本之措置與此亦無何等背馳即日本相信平和的解決之唯一手段在於中日直接交涉然雖已向中國政府要求而中國不允而强拉聯盟及其他第三國由此觀之背馳第二條者祇中國耳
三、中國及在聯盟內壹部分有以日本軍之撤退爲平和解決之先決條件者實爲不當之見解夫保護在滿日僑除此以外別無手段此乃完全基於自衛是以與非戰公約第二條毫不背馳中國之此種主張不得不謂爲反對平和解決聯盟寧宜向中國嚴重戒告此點云

國聯擬召總會
解決方策力避第十六條

十七日所開十三國理事會之主要議案爲
一、掀動全世界輿論向中日兩國施以遂行平和解決之方法如何
二、根據非戰公約對中日兩國採取行動如何
並決向中日兩國發出忠告狀至對於前列第一次尚未決定決十八日再開理事會據聞理事會之議論爲掀動全世界之輿論計擬召集臨時聯盟總會之空氣頗爲濃厚從召集總會能否解決紛爭仍屬疑問故據觀結局不免停頓又對於解決方法擬極力避免適用聯盟規約第十六條已制裁規定尤其對於經濟的不合作英美方面均有難色是以聯盟正努力擬使仍依中日直接交涉以解決之云(十九日日內瓦專電)

不能撤兵理由
日代表發表之聲明

十九日之聯盟理事會擬對中國要求保障在滿日僑生命財產之保護對日本要求撤兵時期之決定對此日本代表已先發表聲明述說撤兵不可能之所以矣
日本對中國保護在滿日僑生命財產之誓約對其實行不能無所疑惑現最近中國對日本已發無抵抗主義之命令然立時即予破壞此爲日擊者如此狀態譬以有如何之誓約若即撤兵邦人之生命財産必不得安全恐聯盟得保障其安全亦疑問爲使日本以數十萬之國民而冒此明白之危險實不能也故而平和解決之預備的手段有必須先行者爲
一、中國軍對日本軍不作戰爭之行爲
二、中國政府與地方官憲完全尊重日本條約上之權利
今解決時局之基調決非日本軍之撤兵而在中國實行右記二項保障日本人之安全取平和解決之態度也千九百二十七年中國起排英運動時英國僅在上海上陸軍隊已達于五百名今日本爲保護千二百基羅之鐵路與國民之生命財產僅出一萬四千名之軍隊也(十九日日內瓦專電)

美將不通告

國聯理事會決依不戰條約第二條對中日兩國政府喚起其注意兩國之義務之旨傳到華盛頓矣美國務院當局未接到此報告前即有依此方針明白表示充分支持理事會根據不戰條約之行動用意今既接關於此旨之報道故美國務長官史媞遜氏以爲各國政府既在實際上對於中日兩國政府喚起其注意上述之義務則美國爲自重計決持不再向中日兩國發出喚起注意通牒之方針矣(十九日華盛頓專電)

南京之謠傳

數日來中日開戰之說傳遍當地因之人心遂趨不安中國方面改善南京城內以外之軍事機關在下關砲台裝置高射砲等等謠言傳播殊盛

洮昂鐵路江橋碼頭及倉庫行將落成之廣告

查本路江橋車站位於嫩江流域每年由哈埠裝輪運來之貨物爲數不尠本路爲便利客商發展營業計現於江橋車站修築碼頭建設倉庫復由江橋車站鋪設道岔一條直達碼頭已竣工預計碼頭工程於本年九月底決定完成屆時即可開辦貨運凡由西四路運往哈埠一帶或由哈埠運往西四路各聯運站之整車或零擔貨物輪軌相接運輸極覺便利有運費及裝卸費亦極低廉於路於商交有利益恐未週知特此廣告
九月五日 洮昂鐵路工程局啓

瀋海鐵路保安維持會通車 廣告

查本路已於十月十五日照常通車所有商民人等如有客貨運輸本路均照常辦理即希週知茲將各次行車時間列下
三次瀋陽七・三〇開 五次瀋陽二・一〇
四次瀋陽九・三〇到 六次瀋陽一六・〇〇

啓者敝行員李興生安葵封二君因有高就已竟辭出自此之後所有關於本行內外一切事務以及錢項等事概行卸責恐未週知特此聲明
永生船行 張澤生 謹啓

花園出讓

今有花園一所坐落星個浦石礁四百零八番地電車道終點附近緊靠旅大道路交通極爲便利前臨海濱復傍群山碧水雲峰風光佳妙園中花木繁蓊鬱菓木種類亦多大小樓兩座約計二三十間客廳一所平房十餘間樓中暖氣衛生浴室各種俱備消夏避暑靜養幽居頗爲合宜兼之空氣新鮮氣候適度點綴佈置堪稱雅魚池亭謝假山走廊花壇菜圃甬路草地四周圍以花牆松竹環繞紅花綠樹映帶海山蒼翠悅目賞心想像可得謂有妙皆臻無美不備矣復有玻璃房溫室數間四時奇名花數千盆大樹數十株濃陰四蔽清幽異常共地一千八百餘坪情願出讓如有意要者請移駕一觀當爲滿意若果合宜價值一層自當格外廉讓但冀名園得主慰我私衷決不效市井之錙珠計較也
本園主人啓

爲韓澄懷公樹碑啓事

旅順管內營城子會後牧城驛韓澄懷翁慈惠爲懷德洽鄉里擬樹豐碑用風來世前由公函向旅順大連金州普蘭店貔子窩管內各會紳商徵求發起者諒必共表同情謹訂於夏曆十月十七日翁之十週祭日舉行除幕典禮對於生前知交暨親友諸位恐僕等函有未週茲特登報以聞倘蒙贊助祈於夏曆九月內函示爲禱
籌備人 張本政 邵愼亭 劉俊臣 周子揚 張啓軒 劉雨田 張英才 閻級韜 喬德義 聞睦堂 許萬亭 曹冠甲 劉仙洲 劉達源 周作之 李秉封
回信處 大連公議會 大連西崗公議會 大連泰來油坊 旅順管內營城子會事務所

邊業銀行廣告

本行資本貳千萬圓呈由政府核准享有發行紙幣代理國庫特權專營各種存款放款匯兌貼現及普通商業銀行一切業務匯水利息格外克己辦事手續尤爲敏捷如持本行劵作匯東三省境內各地分行一律免收匯水倘蒙賜顧無任歡迎
總行 遼寧省城大南門內路西德隆店胡同
電報掛號 九九九九
電話經局 總裁室(四五六四) 營業室(四六五八) 總經理室(四六五七) 傳達室(四六〇七)
日本長途電話(一四五八)三〇七三
天津 上海 大連 遼陽 營口 安東 錦縣 四平街 新民 通化 吉林 長春 通遼 哈爾濱 安達 海城 雙城 黑龍江 洮南 遼源 開原 法庫 西安 山城鎮 新立屯 公主嶺 撫順 北鎮 平安 昌黎
逕啓者本行發行奉天地名現大洋元角劵及京津通用角劵除在遼寧本總行營業時間隨時兌現外並委左列各商號代兌
代兌處 遼寧省城大西門裏商業銀行 遼寧省城大北關下頭福勝公
倉庫 本總行設有倉庫辦理貨物押款

美國官方意嚮

對參加聯盟理事會

美國政府對於日本政府及日內瓦聯盟理事會關於中日紛爭問題之進行舉動頗爲注意且相確信對於中日問題目下之緊張情勢大見緩和最早必能達到解決之點據美國官方關於美國參加理事會之目的更表示如左之强硬意調美國若參加理事會後在二十四時間內未有何等情勢變化發生之說恐無其事若美國對於中日兩國間題解決之條件並無何等干與單只參與防止戰爭日本政府對於右述美國之意見若能漸次諒解則情勢必有看看好轉之趨向美國之參加僞受日本之反對時若係日本此度之問題關聯與凱洛京不戰條約在國際聯盟理事會上議之塲合時美國參加討議必得諒解而日本對於美國之參加亦必容易允諾云云

尙聯盟內部討議最後手段對於中日兩國實行經濟封鎖案之報道與美國當局最大衝動且誓約支持此案並將此旨訓令出席理事會之季爾巴氏云(十九日華盛頓專電)

白川義則大將

負帶重大任務渡滿

日本軍事參議官白川義則大將負帶重大任務率日參謀本部第二課長今村均上校及副官梨岡壽男上尉於十八日午後九時四十五分鐘時由東京車站乘列車出發就渡滿洲之途與本庄司令官並其他在滿之日本側要會見並視察滿洲狀況云(十九日東京專電)

旅加拿大華僑

募集義勇隊一千名

旅居加拿大之中國人僑民募集義勇兵一千名更組織飛行隊且間催旅居加拿大中國僑民代表大會議決勸告政府對日宣戰云(十九日加拿大專電)

維持會幹部會議

決定開始徵稅

教警兩廳暫時尙不設立

地方維持委員幹部會議已於十七日開會對後任市長問題討論後土肥原市長袁金鎧地方維持會委員長于恩裕新任財政廳長等午後對減稅問題遼寧省財政改草案又詳加討論結果對各縣即命令開始徵稅其欵決使送交財政廳一方對市政公所交還中國后之問題亦有所磋商結果教育廳警察廳不再開由現在之教育科及警察科管理遼寧全省之事務教育科務須催促全省之省立小學中學早日開課警察科督促向衞警察局完成省城內外治安至四鄉之警備則與縣政府協力之下而完成云云(十八日奉天電)

愛廸森已逝世

驟傳病勢陷於昏睡狀態危篤形勢中之全世界大發明家愛廸森翁覺於十八日午前三時二十四分鐘時逝世矣享年八十四歲云(十九日紐約嘉氏州電)

潰竄劉桂堂殘匪

將全部肅清矣

展書堂師三路包剿

喬立志部移曲阜剿郭馬蜂

濟南特訊、劉黑七在日照被展書堂擊潰傷亡甚鉅、擬南竄山縣、爲展師運其昌旅迎頭截擊、又于十二日竄日照諸城交界之牟家莊洪鎭、展師電令莒縣運旅日照劉團及十字路唐旅分三路包剿、現已全被擊滅、

濟南快信云、踞竄魯南之悍匪劉桂堂經第八十一師師長展書堂部痛剿後、已率殘匪分途潰竄、十三日八十一師師長展書堂又有電到省從告謂劉匪桂堂在老漢窩草坡一帶、被擊潰後、現又竄回諸城日照莒縣三縣交界之牟家莊洪凝鎮一帶、當令駐日照之運其昌旅駐十字路之唐旅、駐莒縣之劉維禮團等部合力圍剿、以期早將該匪肅清、茲將展書堂原電覺錄於下

特急濟南李參謀長佑宸兄、張秘書長子仁兄勛鑒、劉匪經職部在老漢窩草坡一帶擊潰、向西北汚水莒縣一帶逃竄後、由職師運旅在莒縣截擊、昨日回竄諸日莒三縣交界之牟家莊洪凝鎮、職除分令莒縣運旅日照劉團十字路唐旅分三路圍剿外、並飭各部凡經過區域公買公賣 需用給養務須按照市價、以符本軍愛護人民之素旨、特電奉聞、職展書堂叩元印

又第七十四師師長、喬立志現在蒙山督飭馬貴一李益智各旅剿辦佔據蒙山之郭馬蜂悉黑驗尹士貴等殘匪、現山內※匪無幾、不久可望肅清、該師師部爲剿匪便利計、已由袁莊移至曲阜、該師參謀長殷祖雄前奉第三路總部分來濟參加各軍年終考試會議現已公畢、於十四日晨乘平浦二零一次車回曲阜次云

爲籌軍餉長蘆鹽務

將改歸商辦說

德興公司以四十萬元承銷

與運署接洽條件中

(天津通訊)長蘆六十一縣引岸、陸前運使以康記恒李實忱等辦理不善、欠繳報效公欵、遂乘機收回、改歸官辦並於本署設立官鹽官運經理處、以董其事、各縣設經理分處、同時並爲補助緝私兵力之所不及、各分處酌情形、各置鹽巡若干名、視情勢之重輕、定名額之多寡、六十一縣中、如滄六薊七邢八各處、以地當要衝、梟匪出沒、故鹽巡獨多、近頃自東北事變發生、軍隊粮秣餉項之需要、遼吉之來源既絕宼不得不完全仰給於關內、而華北數省之收入有限、軍隊之供應浩繁、當局爲籌措餉項、乃決意仍將六十一縣改歸核辦、現有前國務總理潘馨航以讀與公司名、義意欲承銷、刻正與洪運使在平磋商進行中、一俟條件商洽妥當、即呈請行營、批准實行、開六十一縣河北共四十二縣、其餘十九縣、則在河南境內、自改歸官辦仵陸使任內並無偽餘及陸去洪來、經理處人員連帶過、稍事整頓頗、著成效 去正五月以內共有盈餘十五萬、今年上半季、亦及十萬、特滄六各縣、民風强悍、梟匪橫行邢八各縣、鹼地連阡、銷臨九斤、故糾紛時起幾無已時今既改歸商辦則一切問題可不攻自破、至德興公司之承銷條件每年須預繳稅欵四十萬報效十四萬、另外鹽本六十餘萬、預算在政府方面、每年可得百餘萬、即以此項欵項儘先撥作軍用、以應要需、同時經理處即趕辦結束各縣經理分處之鹽巡、亦即遣散、開六十一縣各分處、連同職員鹽巡 至少將有五百人、宣告失業、故得改歸商辦之消息後、極爲恐慌、鹽巡大部爲當地人、倘無問題、經理處之職員、則十分之八九、精華東北、一旦失陷、無家可歸、其艱苦情形尤可想見、據鹽務專家談、長蘆鹽務向有專岸引岸之別、自清末以借欵關係、抵借外人、官辦商辦、屢次更迭戍至自今、除專岸業商以後津武兩縣、已歸利津公司承銷、永屬七縣、則向歸裕記今此之六十一縣、既又歸德興公司 嗣後之長蘆鹽務、已全部改歸商辦矣云二

蔣伯誠奉

蔣電召晉京

韓談魯境均安

外人無可藉口

濟南、通訊蔣伯誠十五日早由濟赴京、據談係應蔣電召並報告山東治安沿海情形韓談魯濟路線及沿海口岸均安外人絕無可藉口、劉桂堂即可解決、似無與某國人勾結事、日照縣長胡衡湘已脫險到諸城即來濟、省府偵訊朱淑德案、非干涉司法目的在揭開眞相、以釋社會群疑將來仍當交法院審判、十五日早谷良民由兗來濟報告勞防務、李漢章由濟返平原 立志在平邑集督師剿匪

京平航空載客

業已定期開始實行

規定票價時間及載客章程

北平通訊、京平航空自上月復航後、因發動機均重新、飛行速率、較前增加、開行時間亦改由上午八時京平同時飛、午後三時四十分到達、津機場已修竣、中國航空公司、已決定自十三日起開始載運旅客、茲誌其飛行時間客價目及載客章程如次

飛行時間 一、北上機、南京上午八時開、徐州下午十時十分到、上午十時二十五分開、濟南下午十二時二十分到、下午十二時三十五分開、天津下午二時三十五分到、下午二時五十分開、北平下午三時四十分到、二 南下機 北平上午八時開、天津上午八時五十分到、上午九時零五分開、濟南上午十一時零五分到、上午十一時二十分開、徐州下午一時十五分到、下午一時三十分開、南京下午三時四十分到

客票價目 一、單程、一、北平至天津二十八元、至濟南八十四元、至徐州一百四十元、至南京二百元、二、天津至濟南五十六元、至徐州一百一十二元至南京一百七十二元、三、濟南至徐州五十六元、至南京一百一十六元、四、徐州至南京六十元、二、來同、一、北平至大津四十九元、至濟南一百四十七元、至徐州二百四十五元、至南京三百五十元、二、天津至濟南九十八元、至徐州一九六元、至南京三百零一元、三、濟南至徐州九十八元至南京二百零三元四、徐州至南京一百零五元

載客章程 一、購票定座 乘客須付欵購票、始得訂定座位、其在中間站購票或各代理處購票者、非經本公司終點之承諾、不爲確定、持有回程票者、亦須持票至本公司事務所訂定座位後、其同程票方爲有效、每次飛機以載乘客三位爲準、其第四座位是否載乘須視飛機載重及天氣如何、臨時規定、二、飛程及時間、本公司飛行時間表有自由改訂之權、因本公司臨時停止飛行或臨時未照規定時間飛行、致乘客感受何項不便或受何損失時、本公司概不負責、本公司且有隨時取消任一乘客所定座位之權、三、中途停留、乘客購長途客票時、均得於中途任何站作數日之停留、惟須於購票時預先訂定、且停留之期不得過十日、回程票自發售之日起、一個月內有效、四、途中飲饌、飲饌概由乘客自備、五、退座、票位經訂定後、如欲取消定座須於規定飛行時間三十六小時以前行之、由本公司退還票欵、但須扣除手續費一成在規定飛行時間三十六小時以內要求取銷座位者、其票價之是否准許退還、須視該日飛機是否尙未滿座 及要求退票之座位是否可以轉售而定、六、行李、每位乘客只准帶行李二十磅、不另收費、二十磅以外之行李是否准許攜帶、須視飛機之載量而定、准予攜帶、每逾重一磅、照章收費、七、孩童、々々未滿五歲者、照半價收費、八、禽畜、任何禽畜均禁止載運、九、規則、乘客須遵守下列之規則、一、在飛機中須服從飛機師之指導未經飛機師許可、不得啓閉飛機之門、二、不得攜帶軍器爆發物、易燃物、及一切違禁品、三、不得自飛機中向外拋擲任何物件、四、不得攜帶照像器具、五、飛機起落之際、不得開啓窗門、十、責任、飛機無論因何事由、倘對於乘客身體或行李發生損害時、該乘客或其關係人、概不得請求賠償

汪兆銘報告兩事

京粵謀和經過

陳張蔡到粵後接洽情形

香港通訊、五日上午九時、粵府舉行紀念週、出席者汪兆銘、孫科、唐少川、李宗仁、鄧澤如、古應芬、蕭佛成、李文範、陳友仁、鄧召蔭、陳融、梁寒操、陳策、張惠長、香翰屏、林雲陔、程天固、繆培南、湛祝萬、陳樹人、經亨頤、陳慶雲、胡繼賢、林翼中、許崇清、第一集團軍總部、省政軍全體職員數百人、由汪兆銘主席、領衆行禮如儀後、爲東三省殉難同胞默哀三分鐘、默哀畢、即作如下之報告、略謂各位同志、今回紀念週的報告、就是接連上星期一紀念週的報告、前次紀念週報告、是有兩要點、第一點是日本侵略問題、政府當主承非常會議、對於外交切實交涉 務求勝利、並在此時期喚起全國民衆、第二點是和平統一問題、上星期一陳眞如、蔡子民、張溥泉三先生、由京到港、商量和平統一進行 政府派出數位委員到港、與陳蔡張三先生晤會討論和平進行、其討論要點一遵照馬電主張請蔣通電下野 此間取銷國民政府、另組統一政府 負責對內對外二恢復胡漢民等自由、共圖國是、現在先講日本佔東三省問題、日本出兵到現在仍無撤兵意、且發生一重大事件就是(從略)前次我們電請國際聯盟會、主持公道 要求日本撤兵現在國際聯盟會已議決日本撤兵、但對於日本何故出兵東三省、不加質問此點極爲重要、應要考慮國際聯會擬組國 調查團查日本出兵東三省情形 施發基於中日直接交涉、不組國際調查團、蓋因東三省自爲日兵侵佔 所有精華完全毀壞不堪、只存軀殼、國聯會不組國際調查團、則東三省情形、不能使世界明瞭 不質問日本何故出兵、則日本可以不負破壞東三省責任、(略)東三省問題、一天急過一天、同人希望一致救國、陳眞如蔡子民張溥泉三先生、請於統一政府未成立以前、南京政府對日外交進行情況、隨時向粵府報告、如果是好的 粵府當表同情加以援助、倘是喪權辱國、一如伯力協定 不予公認、吾人須知統一政府是好的、當然是對外有力量、反之是不好的、例如民國二年、袁世凱當權、借三萬萬的外欵未經國會通過逐突起內戰、又例如民國三年二十一條件那時是不是不統一的政府呢與民國六年段祺瑞與日本種種協定、以致喪權辱國、是不是有統一政府呢、總理孫七年廣州成立政府、總理孫先生領導同志革命、訂亡國一政府、但無統是在軍政府督反對故也、

現在南京政府、關於中日交涉、如辦理是好、當予同情援助、倘是喪權辱國、則不予公認、此是統一政府未成立以前、我們的外交方針、希望全國革命民衆明瞭我們的苦衷、第二點則爲和平統一問題、政府爲求眞正和平統一實現 派孫哲生李君佩兩先生與兄弟赴港、與陳蔡張三先生會晤、當到港時、陳先生等將蔣介石寄與汪精衛古應芬孫科轉各位同志信一封說明國難已深、要求一致對外、以前糾紛、蔣個人負其咎、請同志剋日到京、共商大計等語、我們看見了蔣氏之信、和平有頭緒、三人乃遵照中央訓令、與陳先生等晤商、照馬電主張、則是此先通電下野、然後取銷廣州國民政府組織統一政府、以對內對外、據陳蔡張三先生說、和平問題有把握、當三代表來港時、將交有三辦法一請各同志到京、個人下野無問題、二如廣東同志不能負此艱鉅、請取銷粵府到南京來共圖大計、三到上海來大家合作、我們對於第二個辦法、當然不同意、如果同意、則從前何故在廣州成立政府呢、是以第二項辦法無須研究、而對於第一第三兩項辦法、與馬電有關係、乃加以討論、經過一度討論之後、決定不說蔣先生下野然後取銷粵府 是下野與取銷粵府兩通電同時發出、起草電稿、則注意兩點(一)以國家多難 水災共禍未已、無能抗日、對國民謝罪引過一(二)統一政府成立後、應做之事、一訓政時期、切實伸張民權、二武力不能監視政治、結果均認爲滿意、由陳蔡張三先生電京將情形向蔣報告我們並約三先生等來廣州、此次還請恢復胡漢民先生自由、蔡子民先生說、此是無問題、總要大家同意、請胡先生復出便得、但關於胡先生復出 不只靠蔣說、要有行動表現、要使胡先生到上海、與此間同志會晤、才是眞自由、不祇胡先生如此、李濟琛、居正先生等亦然、至於召開統一會議、在上海開預備會、在南京開正式會問題在軍事未改變以前是不可能、當然要將直屬軍隊、離開南京、佈置衛戍此問題經兩答覆、願將其直屬軍隊調開、調第十九路衛戍南京、由陳眞如先生任衛戍司令、因謂第十九路軍原是第四軍、與第八路軍是同患難的、極爲適宜、由港返省後、即將電稿提交非常會議、原稿無甚刪改、只將一致決議四字、改作遵照中央非常會議議決而已、當與陳先生開談話會時、擬定有談話要點、而外間則訛傳爲六條件、今天紀念週有記者在塲與聽鄒重聲明、查當時談話要點爲通電何時發出、假定今日(五日)發出、統一會議何時開會、假定二十日開會 而外間又傳說謂決定汪精衛主黨務、胡漢民主政治蔣介石主軍事云云、我們並不去分贜、算三一三十一逢三進一的帳、旋接蔣復電、謂二電稿收到、原則贊成、通電日期 特廣州同志到上海再議、並附說理由、本月三日陳眞如先生、以和平有頭緒、擬先返京、佈置衛戍事宜、李君佩同志亦準備到上海去見胡漢民先生、逐於是日同往港轉京、而蔡張兩先生則暫留粵及後星期六日孫哲生陳眞如先生等、在港接將電覆、下野通電、不能發出 要我們到上海去會商再定通電日期、陳眞如先生等乃折返廣州、再作商量、關於蔣之覆電、於和平問題並無障碍、能否到上海會商今天不能報告 今日非常會議開會、關於此事當有報告以待會議決定、下次紀念週當向同志作詳細之報告、如和平實現、國府取銷通電發出、組織統一政府、而關於今後政府應做何事、亦應規定、外交內政要有綱領 對內求民權發展、充實人民的力量、對外抵抗强權、成爲自由獨立國家、以上所云、是今天紀念週、向各位報告的事情完了

民國政府二十年度

國庫收支概算

形勢上雖收支相差甚巨

通盤籌劃尙有彌補辦法

南京通訊、二十年度國家普通總概算、就形式上觀察、收支相差甚巨、而通盤籌劃尙非無彌補方法、聞國府主計處編送總概算時、曾向中政會附陳意見 茲探得其大意如下

(甲)重複列支之數、應不與國庫普通歲入相減者如左、一、軍運費之支、出及軍用電報電話之支出、爲數頗巨雖均列入國家普通歲出概算之、而實則此項支出、均由鐵道部轉帳付出、與普通歲入無關、附註本年度國家營業概算收支比較確有剩餘、二、鐵道部交通部及其附屬機關之行政經、營雖均列入普通歲出概算內而實則鐵道部經費、出於各路之攤認解欵、交通部經費出自交通營業收入、均與普通歲入、無涉、三、債務費概算內之庚子賠欵、有二重支出性質、財政部一面由關稅收入項下撥付庚子賠欵、一面因各國退還庚欵關係、仍留在國內供教育文化建設及還債等項之、用、此項重支之欵、爲數甚巨財政部既未將此項財源於普通會計內 另行列收、即不能再以此項支出、由國庫普通歲入內扣減、一併認爲不敷之數

(乙)財政部按照公債條例列入之公債還本數目頗巨、但徵諸國府還債先例、自十六年起至現在止、對於舊北京政府時代之內債、如整六整七等公債、額皆僅付利息、並未還本、假使本年度財政部以庫欵支絀、例展緩還本則本年度歲出概算、又可減除不少之負擔

(丙)查本年度債務費概算所所列各種債欵還本數、雖達二萬數千萬元之巨額、然在國重要債欵、悉以關稅鹽稅等項之確實財源爲擔保、債款減少、則擔保之財源騰出又可供國庫之運用、況關稅收入增加、此後國庫之負擔能力益厚、縱因特殊事故、致庫欵暫時支絀、而綜合計算、國府之財源仍極豐固穩

(丁)各級歲出概算內列有第一預備費第二預備費、合計有三四千萬元之巨欵、徵諸以前各年度成例、預備費類多歸於無用、而財政部亦未按照預算發給

依據以上之估算、二十年度國家普通總概算、在形式上雖覺收支相差甚巨 而通盤籌畫、確有彌補方法、惟現因水災及救國準備、別需巨額欵項、爲原編總概算時所未計及、故原擬彌補計畫、在事實上不能不有所變更云(九日)

馬鴻賓辭職

中央或可照准

南京通信、甘肅主席馬鴻賓已有正式辭職電到京、日內提中政會討論後、即可照准 茲錄馬原文如次

南京國民政府主席蔣鈞鑒、鴻賓自代理甘政以來、未能仰體鈞座德意、解除地方痛苦、終日徬徨、一籌莫展、敬懇鈞座 俯念下情、准賓辭職、不勝感禱之至、職馬鴻賓叩印

班禪由海拉爾

起程赴錫盟

北平通訊、班禪額爾德尼近以海拉爾居住不便、已於十三日赴錫林果勒盟、然從再返南京、駐平班禪辦公處前曾派羅圖丹往迎、接班禪秘書處、由海拉爾拍來無線電報告班禪行程覓錄原電如後

班禪辦公處鑒、江電悉、前次覆函諒必收到、佛座抵呼以來、地方軍警維護甚爲週到、茲因呼地事畢、未便久居、故定於元(十三日)日由呼起早、先赴錫盟、再圖南返、特聞、班禪秘書處佳、

洛陽水災慘狀

伊洛廛澗四水氾濫

人葬魚腹廬沒洪流

洛陽通信、八日下午四點至假師車站、五點半登車、六點半至陽洛、下榻於中西大旅社、當晚未能出發調查、十點半軍隊查店、態度甚爲和平、詢之知爲劉鎭華之馬師、據該劉之部隊不但對人民和平而無騷擾、劉匪亦頗盡力、劉初到洛發遍、地布得、數里外路劫暴出、自劉發出剿匪命令、在其範圍內之各縣、無一匪蹤、記者旅行至道清路西段時、劉部聲譽亦頗爲人民所稱道 在新鄉並見到其官兵濬街修路、以記者足跡所至、當以該軍爲最優、在此國難聲中、一般人均應醒覺團結、互相親愛、軍隊尤宜有此種精神、非惟可收一致對外之效、在災區中艱窘悲憤之災民、尤仰賴軍隊之維護、用資聯繫軍民之感情、以消社長平不之氣、俾安定社會之秩序、以劉部官兵、庶乎近矣、閱本文中救災之一段、益知劉部對於人民愛切之誠摯

△四河氾濫 自古爲患洛陽災情、雖不如偃師之嚴重、其慘象則有甚於偃師者然未能得到中央之實賑辦賑、者不能不負此 之評也、洛陽水災、亦基於伊洛兩流、洛永源於陝西雒南之塚領山由潼關正南入豫、東行經盧氏、洛寧、宜陽、至洛陽城南、合偃師鞏縣入黃河、伊河發源於豫西邊境之熊耳山經……嵩縣、平等、自由入洛陽南部、從伊闕下合至偃師與洛河匯增進洛河之暴力者又者廛澗二水、倘書所謂「乃我卜瀍水東澗水西」者是也、廛河源出孟津西北之任家嶺、澗河出澠池東北之台石山、於穀水合流、經新安入洛陽、此爲洛陽之四大河流、洛河在李唐中葉年久失修、爲害甚鉅、當時撥帑疏濬、築有堤、歷經繼修無入潰決殆盡、現供人憑吊者、破堤十餘丈耳、天津橋南之河乂、今春縣民會一度修築終以水勢過猛而決裂、天津橋孔爲東西向、可徵知當初洛河經此乃東西流也、現故道移成廢灘、西於平地、致河身漸向南北移流、舊河亦擴成極大灘地、移流既苦窄淺、又無堡防、大水猛至、則平漫氾濫沿、河之南街、兵莊、安寧窩、茹灣、東關白磧、李家樓、沙窩……當肖蒙其難

△洪水猝至 人死房塌本年八月大雨時行、以十二日最爲猛烈、下午一點、伊洛、瀍三水突然同時並發、龍門隊保安隊報伊水已洶湧奔臨水高十丈始龍門街半壁爲巨浪捲走、報未至三河已決出兩岸、洛河水從「吳子玉橋」(即新天津橋)飛渡漫沒、直過至周公廟、百餘年來周公廟未遭水浸、此次竟吞及階頂、法藏寺以東各街一掃而平、後進犯城垣、竄入河東越大石橋沱激、教場谷街房倒屋塌、其聲隆隆、如發巨砲、男婦老幼之未及逃者抱木浮沉、緣樹攀枝、登屋則屋塌、伏牆而牆倒、呼救之聲、悲痛不堪、各機關及城內居民相率持事營救、尤以劉鎭部旅長武起峰出力爲多、躬率官兵冒險搶救、無數災黎、得免葬於魚腹、當鎭居民一千戶、房屋五千零出、築有寨墻、水至全民皆雨補修增高、在此驚恐萬分之際、而水與寨平、舌天波浪、爭洛新積終、竟而膾捲入、全鎭房屋農民、悉逐流而去、除抱器得浮者外、共蹤一千餘人、有遇救脫險者最後調查滿斃二百七十餘人河區鎭一千餘戶、房屋六千餘間、被水捲去五千四百餘間、被水捲去五千四百餘間、小黃村、呼家莊、牛莊、再莊、龍虎灘、皆全村漂沒、東馬莊、大郊、下莊、石西橋、塔兒灣、倪家莊、楊莊太盧莊、東羅凹、分金灘……冲沒房屋十之八九

△全縣損失 數字可驚洛陽大旱之後、秋苗枯稿、農民已極慘痛、復遭此百年未有之奇災、時嚴寒迫臨、北風慘悽、衣住漂沒、枵腹盼賑者、不知其幾萬人、呑風不足以果腹、抱膝爲望其生溫特將其損失錄下、用代十萬災民之呼籲、被災者二百五十五村、面積三百六十二方里、淹沒農田十一萬二千八百七十三畝二分、冲毀者四千三百三十畝、難民八千五百八十戶、男女八萬二千零二十四口、溺斃五百二十七人、一食財物損失一千餘萬元、言第一區流亡粮白二十五人、待賑者三千五百八十五口、報房一千二百四十八間、值一萬二千四百八十元粢地四三千二百二十六畝九分、粮食一千九百十一斗一(每斗四十六斤)值五萬八千元、其他損失三十一萬…元(零數略)二區流亡六十六人待賑七八四人、牲畜四十頭值三二〇〇元、房六五九間值六九〇〇々元、地三七一一畝、值一四八四元、粮二二二六斗、值六六〇〇元、其他一六四〇〇元、三區流亡五八八人、賑徐二九五、房五八七二間、值五八七六五元、地七三三三畝、值三六六六元、粮四三九九九斗、值一三一九九七元、其他一五六六一五、四區死亡五一三人、流亡二九七八人、待賑五四七七一人、牲畜六五五、値五二四〇〇元房二九七九五間、值二九七九五〇〇元、地四八九〇三畝、值二四四五一五〇元、粮二九三四一八斗、值八九〇二五〇元、其他七四四八七五〇元、五區死亡八口、流亡四〇二人、待賑一三〇四、牲畜三頭、房二四〇間值四〇一八元、地四〇一八〇〇畝、值一四六〇三、粮八七六一八斗、值二六二八五一元、其他一〇〇四五〇〇元、六區流亡六人、待賑八三一人、牲畜六頭、值四八〇元、房五二間、值五二〇元、地一〇五九二九畝、值四二三七一六元、粮六三五五七斗、値一九〇六七九二元、其他一三〇〇〇元、六區死亡一人、流亡四八人待賑一五九四人、牲畜二頭値一六〇元、房四七八間、値四七八〇〇元、地一三八五二畝、值五五四一〇〇粮八三一一五斗、值二四九三四五元、其他一、七五元、七區流亡八三五人、三六一九畝、值一四四七六元〇、粮二二一七一四斗、值六五一四二元其他一四三元

△中央賑欵 尙未撥到本年收穫、玉米三成谷子五成(未被災地收成)玉蜀

中央賑欵尙未撥到、本年收穫、玉米三成、谷子五成、高粱(未被災地收成)玉蜀黍、粮、豆子……全無……本城各機關募捐饅頭、稀飯……北值洋四千元、省振會賑洋一千元、其發放方法未能深悉……中央對豫災曾撥欵十三萬元、按十三縣分配、在未指定欵數以前(城內)的及省的賑災會之報告及轉呈僅有南關災情表一份、中央以爲災情面積太小、預算未與列入、中央派馮委員調查各縣災況、馮委員「到省」各縣紛呈災表、省賑會轉「呈閱」給陽仍僅填南關災表、馮委員「閱報告」後、亦未將洛陽列人預算、待中央發下賑欵十三萬元、各委員「親自到各縣」發放、洛陽始將全縣災表呈報中央、未予批准、請馮委員復查、馮派濟生會王鶴三代查認爲確屬實情、准補發一萬元、以示均等、但至今尙未發下告望早日發放俾減輕災民凍餒也

亡羊補牢以工待賑 建設局爲亡羊補牢計、特擬具洛河辦法、呈請實行、以工代賑將南關外一段取直、其工料需欵、計堤長一百丈、高一丈七尺、寬一丈、面積一七〇立方、除中間三尺壤土估五〇•七立方外•石料估一九、三立方、石灰五一〇〇斤、碎石四〇•五六立方、沙一〇、一四立方 每立方需石工五十工、合五九六五工外加帮工四七七二〇工、需欵五萬三千八百九十六元、石料需三萬五千七百九十元石灰五百十元、石工每工五角五分、合三千一百八十元帮工三角、合一萬四千三百一十六元、沙碎石當地可取無需欵、土工用欵、自河頭至天津橋長一〇八〇丈合六里、寬！百丈、深十丈共一萬零八百立方、每立方十五工、每工三角、合四萬八千六百元、工程師月薪一百二十元、四個月完成、四百八十元、共十萬零二千八百七十六元、外預算辦公費一千元、由地方自籌……記者以爲伊洛兩河之失修、爲豫西各縣大患、如各自爲政等於中國軍隊之剿匪、以趕出本境爲盡責、仍不免於大患、非各縣聯合組織、作有力之運動、統盤籌劃、因勢利導不爲功、蓄水爲强有力之自然努力、可以智取、不可以力制、逆之則轉害、順之不特膺功可期、且能爲我利用、是不可不愼也(九日時中寄)

郭萬昌君鑒

遍詢未知足下屬所匿欵希于一星期內惠臨清結否已不能再候祗有履行契約字據專此佈達任李

教育界

北平之三大學
多由放任轉為干涉
夫腐生新未始無望

北平自國都南遷後、已失其政治地位、然學校林立、歷史悠久、仍不失為中國文化重心、惟近年來、在北平教育界佔重要地位之「北京」「北平」「師範」三大學、均無正式校長負責、有的委人代理、有的並代理亦付缺如、代理者既非正式校長、當存「五日京兆」之心、對學校行政、只有遇事敷衍、而難為澈底改造、卒群龍無首之北平大學、更屬破碎支離、一籌莫展、故過去二年之北平教育、直可謂之陷於睡眠狀態、去歲國府銳意整頓、先後任命蔣夢麟、沈尹默、徐炳昶為「北京」「北平」「師範」三大學校長、使彼等積極負責、挽回北平腐敗學風、但北平教育積弊、流毒已深、積重難返、且夕改革、大非易事、故三校長就職後、均暫維現狀、徐圖改進、今年暑假後開學上課將及一月、學校情形、大體就緒、爰將三大學概況略為陳述、以見北平學風轉變之一般

◇……北京大學……◇

校長蔣夢麟、文學院長由蔣自兼、理學院長劉樹杞、法學院院長周炳琳、於上月中間開學上課、其顯著表現與前不同者、即學校當局對學生管理態度之轉變是也

◇……由放任主義而干涉主義……◇

一提起「北大」便會聯想到前校長蔡孑民氏、因北大聲譽由蔡而起、故北大與蔡氏幾有不可分離之關係、故蔡氏所持之教育方針、自為歷來北大各任校長所遵奉不渝、蔡氏教育方針為「自動研究」「學術絕對自由」換言之即自由主義、放任主義也、民八時代的新文化運動、本為自由思想與封建思想之鬥爭、蔡氏為新文化運動領袖之一、其提倡教育上之自由主義、自屬理所必至、自由主義與干涉主義之功罪、原無一定、只看社會環境如何而定、十八世紀經濟上之放任主義、能促進社會生產、而十九世紀末期之個人主義卻變為資本階級壓迫勞動者之工具、所謂社會政策、社會主義、個人主義之反動、而干涉主義之復活者也、經濟既然如此、而教育亦何獨不然、五四以後、教育上的自由主義、實促進學術進步不少、然時至今日、放任主義之流弊、亦不為不多、放任主義之第一種表現於北大者、為學生程度之懸殊、而尤以法科為甚、因為考試不嚴、故多數學生對功課自不注重、因時點名不動、故多數學生上課極其自由、因之學生用功者利用北大之環境與設備、自能長足進步、不用功者亦利用學校之放任、可以屆時畢業、用功者學問日益進步、不用功者則日益墮落造成智識上貧富不均的現象、法科外國文中國文程度的參差不齊、實在驚人、第二種流弊之表現於北大者、為行動之放浪、不守紀律、北大近年之所以停足不進者、一言以蔽之曰、放任主義使然也、蔣夢麟氏惡其癥結、故此次長校之後、即一變歷來北大之放任主義、而為積極的干涉政策、舉例言之、一為門禁之加嚴、舍齋從前學生出入早晚均其自由、今則定為十二點閉門、逾時則不開放、第二點名認真、由註冊課點名、絕不間斷學生誤課逾法定數目者、即令停考或休學、第三規定本科一二年級外國文與國文為必修科、以造成未來深造之基礎、同時對教員亦採取干涉政策、過去北平教育腐敗、教授兼課太多亦為重因、有所謂教育界之張宗昌者、每週任課四十小時、即其一例、因兼課太多精神有限、故「三不主義」應時而生、即「不請假·不上課·不辭職」是也、蔣氏到校後對教授兼課加以限制、即凡為他校教授、或某機關某學校領袖者不得任本校教授、因以一班兼職老教授或因之去職或變為名譽教授、故暑假新聘教授甚多、如陶希聖、汪敬熙、許德珩、邱昌渭等均為暑後新聘、教授較前良好、課程內容、亦較充實、學生亦因干涉政策之實行、上課者較前增多、此實北平教育之一線曙光也(未完)

江蘇省十九年度之義務教育統計
初級小學計八三三二校
經費四四三一八五五元

鎮江訊、江蘇各縣籌備義務教育聯合辦事處、調查各縣十九年度義務教育概況、如學校數、學級數、教師數目童數、經費數、付分別探錄報端、該處頃將各項統計、並逐年比較、茲將其結果摘要錄下、一、江蘇　縣十九度學校總數　初級小學及小學初級部即四個年限之義務教育、為八三三二校、滿三百校者、為武進鹽城無錫江陰南通五縣、滿二百校者為如皋南匯宜興常熟松江五縣、滿一百校者、為吳縣海門句容漣水崇明阜寧銅山泰興丹陽、溧陽青浦宿遷泰縣太倉東台灌雲淮安吳江豐沛江寧啟東嘉定、鎮江金壇江都淮陰碭山睢寧等廿九縣、其餘不滿九百校者、有寶應等廿二縣、一、學級總數為一四〇五三級、最多為武進之七七八級、最少為揚中之三一級、而大多數在一百八十級左右、雖校數較多之縣級類亦較多、但校數與級數增減之比例、並不一律、特如吳縣鎮江常熟等縣、校數僅一百、而級數達四百或五百、反之溧水揚中高淳江寧等縣、校數與級數、幾乎相埒、可見評斷教育之發達與否、當以學校數與學級數同時注意、而都市愈繁盛之處、學校數愈多、反之鄉村偏僻之處學級數較少、又各縣均以單級或複式之學校居多數、而單式之學校居少數、一、教師總數為一九〇二〇人、滿千人者僅武進無錫二縣、不滿百人者為[illegible]溧水江浦儀徵東海揚中等八縣、以武進之一二四七八與揚中之四四人比較、相差達三十倍、一、兒童總數為五八〇八二五人、滿萬人者有武進無錫江陰南通如皋吳縣南匯常熟宜興崇明海門、青浦松江泰興鹽城吳江溧陽丹陽啟東漣水等二十縣、其餘四十一縣、均在千人以上、萬人以下、一、經費總數為四四三一八五五元、滿十萬元者、為吳縣武進無錫如皋南通常熟江陰南匯松江宜興鹽城江都十二縣、三二七七二五元、一〇四〇六四元、餘四十九縣、均在十萬元以下、吳江九九四一五元、東海一一一三四元、而以達三萬元者居多數、說明一、按以上各項核計、則每一學校平均有學級一、六九個、有教師一〇九人、有兒童六九、七五人、需經費五三三、一八元、又每一學級平均有兒童四一、三三人、有教師一、三五人、需經費三一五、四〇元、又每教師平均教兒童三〇、五四人、又每兒童需經費七、六三元、二、公立縣立及區立與私立大都係已立案者、學校比較總計私校佔公校百分之一七〇九、私級佔公級一六、私師佔公師一三、九六、私童佔公童一四、四四、私費佔公費一二、一九、三、私立學校每學級平均有兒童四五、三一人、每教師平均教兒童二九、四二人、每兒童需經費八三三元、除每級兒童較公立學校為多外、餘都不及公立學校之教育效率、四、本年度各項總數中如學校學級兒童、均較上年度增加、但教師經費均較上年度減少、係受教廳規定十九年度各縣編造預算大綱之影響、(教廳曾訓令初小及小學初級部每級年費以二百元至三百五十元為度、教師以一人為準)、又本年度所增加各數均不及上年所增加各數之二分之一、或三分之一、且上年度學校學級經費、教師兒童各項、均較再上年度增加、若就各縣情形論、增減之數參差其殊、計學校增加者三十三縣、學級增加者二十六縣、教師增加者二十三縣、兒童增加者三十九縣、經費增加者二十四縣、餘均減少、內海門崑山兩縣仍係十八年度之統計、故無從比較、六、私立學校除經費上年度略有增加外、其餘學校學級教師兒童、均較上年度減少、(又十八年度均較十七年度減少)

教部行政計劃 (二)
廿年二期十月至十二月

九、繼續調查全國圖書館概況、十、擬定民衆圖書館設施法、以資各省市設立民衆圖書館之參考、十一、選擇最低限度之常用字為實施成年補習教育中文字之教基礎、十二、調查各省市民衆學校教學實況、並研究民衆學校流動教學法、十三、調查說書之影響及研究說書之改良、十四、會合內政部、頒布二十一年民國民曆蒙文曆藏文曆、以便全國各界應用、十五、會同內政部擬訂改進製造國產影片標準、通令各省市轉飭各影片公司遵照、十六、調查及搜集國際聯合會、製造教育影片各種材料、並協商合作辦法、十七、會同內政部公布古物之範圍種類及登記保護獎勵採各種規則、暨登記表冊式樣、通令各省市遵照舉行古物籍登記(未完)

河大學生要求展緩轉學期
教廳接收辦法

津訊、河北大學護校請願團自退出教育廳後、十二日又赴省政府請願、因被衛兵阻止、不得要領而去、聞學生等曾要求將轉學日期展緩、足見尚有遵照教廳辦法轉學之意、至教廳對接收河大辦法、據陳廳長談、保定方面已由保定公安局負責維持秩序、校產校款及公物文件、已令由醫農兩院長馬馥庭薛獎之負責接收、至校印等物則由前院長張見庵負責派人送教育廳接收、學生如要求展緩轉學日期、在教廳方面並無不可通融、惟以轉入之學校過期後收留與否、乃為問題云

每日繪圖紅樓夢
第六百三十六回
香月尚先生繪　繪圖禁止轉載

賈環等商議定了，王仁便去找邢大舅，賈芸便去回邢王二夫人，說得錦上添花，王夫人聽了，雖然入耳，只是不信，邢夫人聽得邢大舅知道，心裏願意，便打發人找了邢大舅來問他，邢大舅已經聽了王仁的話，又可分肥，便在邢夫人跟前，說道若說這位郡王，極是有體面的，若應了這門親事，雖說是不是正配，保管一過了門，姊夫的官早復了，這裏的聲勢又好了，邢夫人本是沒主意人，被傻大舅一番假話，哄得心動，請了王仁來一問，更說得熱鬧，於是邢夫人倒叫人出去追着賈芸去說，王仁即刻找了人，到外藩公館說了，那外藩不知底細，便打發人相看，賈芸又鑽了相看的人，說明原是瞞着合宅的，只說是王府相親，等到成了，他祖母作主，親舅舅的保山，是不怕的，那相親的人應了，賈芸便送信與邢夫人，並回了王夫人，那李紈寶釵等不知原故，只道是件好事，也都歡喜，那日果然來了幾個女人，都是艷妝麗服，邢夫人接了進去，敘了些閒話，那來人本知是個誥命，也不敢怠慢，邢夫人因事未定，也沒和巧姐說明，只說有親戚來瞧，叫他去見，那巧姐到底是個小孩子，那管這些，便跟了奶媽過來，平兒不放心，也跟着來，只見有兩個宮人打扮的，見了巧姐，便渾身上下一看，更又起身來拉着巧姐的手，又瞧了一遍，略坐了一坐就走了，倒把巧姐看得羞臊，回到房中納悶，想來沒有這門親戚，便問平兒，平兒先看來頭，卻也猜着八九，必是相親的，若說是對頭親，該這樣相看，瞧那幾個人的來頭，不像是本支王府，好像是外頭路數，如今且不必和姑娘說明，且打聽明白再說，平兒心下留神打聽，那丫頭婆子，都是平兒使喚的，平兒一問，所有聽見外頭的風聲，都告訴了，平兒便嚇的沒了主意，雖不和巧姐說，便趕着去告訴了李紈寶釵，求他二人告訴王夫人，王夫人亦道這事不好，便和邢夫人說知，怎奈邢夫人信了兄弟，並王仁的話，反疑王夫人不是好意，便說女孩兒也大了，現在璉兒不在家，這件事我還做得主，況且是他親舅舅爺爺，和他親舅舅打聽的，難道倒比別人不真麼，我橫豎是願意的，倘有什麼不好，我和璉兒也抱怨不着別人，王夫人聽了這些話，心下暗暗生氣，勉強說些閒話，便走了出來，告訴了寶釵，自已落淚，寶玉勸道，太太別煩惱，這件事我看來是不成的，這又是巧姐兒命裏所招，只求太太不管就是了，王夫人道，你一開口，就是瘋話，人家說定了就要接過去，若依平兒的話，你璉二哥哥可不抱怨我麼，別說自已的姪孫女兒，就是親戚家的，也是要好纔好，邢姑娘是我們作媒的，配了你二舅子，如今和和順順的過日子不好麼，那琴姑娘梅家娶了去，聽見說是豐衣足食的很好，就是史姑娘，是他叔叔的主意，頭裏原好，如姑爺癆病死了，你史妹妹立志守寡，也就苦了，若是巧姐兒錯給了人家兒，可不是我的心壞，正說着，平兒過來瞧寶釵，並探聽邢夫人的口氣，王夫人將邢夫人的話說了一遍，平兒呆了半天，跪下求道，巧姐兒終身，全仗着太太，若信了人家的話，不但姑娘一輩子受了苦，便是璉二爺回來，怎麼說呢，王夫人道，你是個明白人，起來，聽我說，巧姐兒到底是大太太孫女兒，他要作主，我能攔他麼

道濟載重車
服務可靠　費用經濟　能力充足

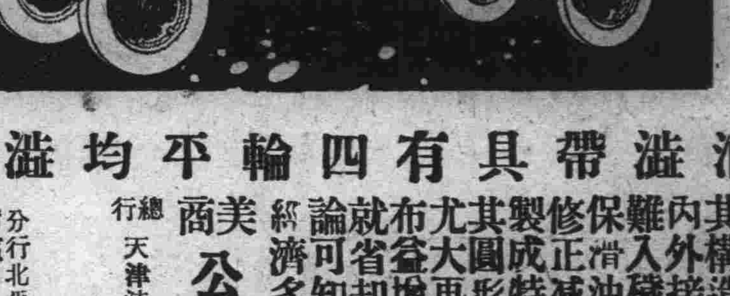

油溢帶具有四輪平均溢力

道濟車裝用之油溢帶其構造取內部充實使內外接觸緊密則塵垢難入磯水不侵清潔既保滑油自省溢力平均修正減省帶盤以合金製成特別增厚俾常保其圓形利用此點溢力尤大再加堅韌之溢帶布益增其力量及耐久就省卻之修理代價而論可知較他種溢帶為經濟多矣

美商 公懋洋行 謹啓
總行 天津法租界二號路 電話三〇一二八
分行 北平 遼寧 大連 青島 濟南 哈爾濱 電話三〇三五六
附啓 本行駐遼寧辦事處 大西邊門外中國電話四五三一

大連同和裕新立首都分號廣告

敝號辦理國內外匯兌存放各種款項曆有年所信用昭著久為各界人士所嘉許現為調劑金融應付首都需要起見特在城內金沙井通匯莊內安設開始營業如蒙惠顧無任歡迎茲將敝號通匯各地點開列於後

總號 河南新鄉縣
分號 開封 鄭州 衛輝 道口 封邱 焦作 博愛 彰德 北平 天津 順德 濟南 徐州 蚌埠 宿州 新浦 南京 上海 漢口 大連 臨清
辦事處 石家莊 洛陽 歸德 漯河 許昌 正陽關 陝州 晉城 亳州 青島
代辦處 保定 無錫 蕪湖 安慶 修武

大連西崗久壽街三十六番地 電話長七四八七 電報掛號六七九一

中日對譯詳註 初等日本語讀本

前清欽賜雙龍三等第一寶星 河南省高等師範學校教授 飯河道雄先生譯註 函索樣文不取分文

定價 分本 自第一至第三冊各日金三十五錢 第四冊四十錢、郵費各冊四錢
合本 日金壹圓半 郵費八錢

得此一本 無須師友
——本書的特色——

本書是把南滿洲教育會所編纂的初等日本語讀本全八卷譯成中國話、並且又把其中難解之語句添以詳細明瞭之註解的、本書的特色如下△第一　本書譯文、不尚泥於一字一字之意義、儘採取所謂意譯之方法、務使中日兩國語言、各顯其固有之特徵△第二　本書之註解、率用所謂直譯之方法、說明其單語、助詞及成語之意義、且對於難解者必舉出類例、釋明其用法、又隨處講述日本的風俗習慣△第三　在第一卷新出之假名文字、其傍都添註同音的漢字・以便知其新音・第二卷以後、凡漢字之傍・概以假名文字註其發音△第四　各頁全都分做三段、其中段揭載本文添註發音・下段對照本文行下、載以全譯、上段是自本文中摘出難解之語句、添計詳細註解的、並且務使本文譯文及駐解、排列在一行之上△第五　另外又附以日語發音法講義、這發音法講義是把中國音和日本音的異同的地方、解釋的明々破々的、即此點亦恐伯在其他書中、鮮能見過、只有本書的獨創罷、若將本書一冊備諸座右、雖是初學者、即不去求師訪友自已亦可修得日常使用的普通日本話了△第六　本會同人中日二國先生協力翻譯、務期沒有錯誤的地方、語調流暢毫無直譯不快之感

▲中日對譯詳註 中等日本語讀本	價金〇・四〇	郵價〇・〇四
▲中日對譯 速修日本語讀本	價金〇・八〇	郵價〇・〇六
▲同 註解	價〇・三〇	郵價〇・〇二
▲中日對譯註解 交際會話	價〇・五〇	郵價〇・〇四
▲實用日語完璧	價二・〇〇	郵價〇・一六
▲中日對譯 日語會話實典	價〇・八〇	郵價〇・〇四
▲京音旁註 速修日語會話	價〇・四〇	郵價〇・〇四

發售處
大連市春日町六十一番地 東方文化會 電話二三八五番 振替大連四三六一番
大連市沙河口大正通 啓明書社 電話九四二七番 振替大連五〇五四番
大連市浪速町 大阪屋號書店 電話五一八八番 振替大連五五番
其他各地書舖

樂極生悲

每逢公餘之暇咸欲覓一俱樂之所以資消遣並恢復精神然而一般血氣方剛的青年每將此休息的時間作了尋花的機會捨身尋樂流連忘返焉知道樂極生悲遺害非淺大概在星期以內便覺身體不爽溫度增高什麼魚口便毒下疳楊梅之類等症相繼而起豈不苦惱已極嗎欲求轉悲為樂之術還是這凱輯士老牌聖藥喜肥力能治一切的花柳毒或注過數次之藥針無效或逢春復犯無論遠年近起定能除根 每瓶大洋一元五角

清血解毒 喜肥力

主治清血解毒除濕化瘤、皮膚斑點、梅毒痂瘡、骨節疼痛、癰症消瘦喉鼻腫爛、升頂閣後、梅性疥瘡癬癢、腳氣、風濕、結核、軟硬疳疾、血分不清、虧氣虧血、男婦各種痨症、及婦女花柳梅毒症、或遺性不孕、或因毒閉經、或梅毒化膿、或子宮作潰、或毒由終身不孕、赤白帶下、骨水虛腫溶後、或終日淋漓不止、以及脫落毛髮、頑毒痔瘡、臟痛背脹、染毒入骨、或梅毒入骨、一經服用、百毒俱消、血液立淨、氣恢復、其身體繼之而壯、設無病之預防、或疑似之毒病、及直接傳染、間接傳染、均可服用、無不立效如神

淋濁聖藥 巧拿淋

這是空前未有之新發明淋濁逐根聖藥巧拿淋丸 Gonorrhoea Tablets 專治淋濁淋症新藥無效或時愈時犯試服此丸定可斷根因丸內含有三大要素一純檀香精 Sandal油 二沙羅 Salol 三(梅奇藍 Methylene Blue)此三種藥品均係殺菌滅淋清毒之貴重藥料凡各國醫學博士無不稱其決妙之良方也主治五淋白濁便溺不清尿道潰爛小便困難尿中混血尿道閉塞膀胱發炎淋濁重症請購試之定能應驗如響一瓶斷根永不再發
每瓶大洋二元五角

各埠代理店

[illegible]

總發行 哈爾濱 泰華西藥行
分發行 吉林 泰華西藥行

瀋陽

現居於憲兵部內 待遇十分優厚
臧省長金廳長之近狀

自上月十八日晚突起變動省中大小官署文武各機關上自首領下迄屬員率多迸竄或赴北平或往外埠其中惟省政府臧主席教育廳金廳長二人並未去省日軍入城時均皆被擄迄已多日茲據知者云臧省長金廳長自被擄後即安置於憲兵部內至今永未遷移對於待遇上十分崇伏以客禮相待起居適宜家人亦隨便往來惟不能接見賓客云(公)

財廳長委定籌備開辦

自變動後省中各官署各機關均皆停頓惟以省城地方事務殷繁不可無經辦之處是以中國在省要人組織地方維持會日方設立市政公所經辦各事除編制自衛警偵緝隊公安隊保衛地面外又將稅捐局鹽務局並瀋海路局均皆恢復茲又以辦理地方各政必須有的確之經費是以地方維持會各要人據情商之市政所將財政廳先行開辦以便經徵各稅已得日方同意當委任前硝礦局長衆議院議員翁問卿為財政廳長刻正在召集人員籌備一切不日即可實行開辦云(公)

各處紛起帮匪 已派兵剿擊

遼寧各屬之匪患本年夏即較往年為多茲因此次之變動不但城內胡匪蜂起搶掠頻仍其各屬地方小帮胡匪多聚成大帮又兼有潰兵無歸亦加入匪夥是以近來附打虎山日前大帮之匪被擊散日來又聞營口以北昌圖通遼鐵嶺等縣屬均出有大帮之匪其中尤以昌圖一股為最多竟有千餘人當局現已分派軍隊分往各屬剿擊以期速平云(公)

熱心改組商團 開全體大會
赶辦應行各事

省城之商團由上月二十七日成立該團長王桐軒副團長李福堂靜志遠勞怨不辭艱險不避力謀進行督飭各商號辦理顯著成效惟以團員徒手難以禦匪故呈准當局發槍一千枝改組武裝商團只以商人多不能使槍為最困難故城關十區團員商家多不願出名冊亦延不造報其中雖有城內北關南市場南關等數區造送團員名冊者亦均未按照原指定之人數不過僅及一半因名冊未能齊以故槍枝至今尚未領下然團長王桐軒仍抱定保衛市商之宗旨始終不懈依然積極進行是以於十六日午特召集十區之正副區董隊長以及教練司號等員特在商會二層大樓開全體會議除向各區首事人剴切演說勸導毋辭艱難此為商家切身之事務期於成立並議定進行之辦法數項均須遵為照行大致

一團員之名額如不能按照定之數僅招半數亦可

一團員之名冊均須於十八日午前送齊

一各商號應出團員無人者應由該號出款自僱

一所領槍枝各該商號均須負完全保持之責

一所有各團區員制服均須於三日內做齊

一團員不得以老幼無能充數

一各團隊應用之旗號及槍械附帶之零項物品均由區籌款自備云(公)

換現之限制
每人五十元 日憲兵彈壓

官銀號邊業銀行均已於十五日實行開業照常辦理惟對於提款與兌現者加以限制存款一萬元者准提五千存二萬元者准提六千多者類推至於兌現者每人不得過五十元惟官銀號邊業銀行均在一處兌現換款者十六日竟有二千餘人之多擁擠非常幸有日憲兵在場彈壓指揮按次序入內兌換以故秩序尚佳云(公)

東三省官銀號與第一第二兩滙兌所均於十五日一律開辦而商民住戶赴滙兌所欵取欵者門前如市異常擁擠若不定辦法恐不肖之徒乘隙起事擾亂地面遂派憲兵隊十名力為彈壓無論何界取匯欵項排列雁行魚貫而入秩序不得紊亂云(立)

自衛警餉已發放 又添委督察員
嚴查戶口棧店平抑房租 逐日傳出口令防範胡匪

自變動後地方之胡匪紛起肆行搶掠是以省商會與各界首先組織自衛警推舉焉景異劉兆祥為正副局長招募警士分佈城地關街市保衛地方治安惟迄今二十餘日此項警餉尚無的欵每人除給養外僅領三二元茲者官銀號開辦特商請借墊三千元以資維濟業經領下於十六日發放各分所警士具領每人領餉拾元以資接濟云(公)

瀋陽自衛警局長偶子敬現查原有督察員不敷分配特委常心野蔣佩萬張子香專為勤務督察員該督察員奉委已於日昨十七日上午到局任職云

自衛警察局局長以秋收吉成青紗帳倒各屬胡匪潛行來省匿跡城關際者時局不得不嚴為防範前通令各分局清查戶口備外於該管境內棧店客人嚴行檢查免匪人乘隙起事云(立)

瀋陽自衛警察局局長以時局變更而後商民各界錢法更行吃緊各屬住戶衣食困難而城關房租照常催收仍不減輕以致住戶無力繳納紛紛遷移十室九空若不加以限制將來機關房屋無人租住遂派警按戶調查正房月租三元廂房月租兩元如有違犯准住戶報告該管警所按章罰辦以維地面云(立)

瀋陽自衛警局現以該各區發生匪盜案甚夥為防住戶窩匪以重治安計特訓飭各分局由分所長率警士每日按次挨戶詢查對于有不正閑人得帶局究訊又該局請准每日傳口令備夜間應用云(江)

粮市之現狀
僅有紅粮上市 交易並不興旺

瀋陽市商會因秋成已逾新粮業已收穫城中粮市未便久停為維持民食與商業計故將粮市於日前恢復設在商會之院內惟迄今已開市五六日各粮店送市之粮樣僅止紅粮一項他粮無有每斗價在七毛上下然粮商購者寥寥甚至無人過問可見省城居人之少云(公)

商埠地添設 第六粥廠

省垣商埠第八分局局長王延新為救濟貧民起見呈請萬國同盟紅十字會批准設立第六粥廠於南市場商埠大舞台公推王局長為總理所有幹事人員等及部內一切事宜均行安置妥當定十九日上午九時開始請各界各商團臨時參加云(江)

調查歇業商戶 催繳納鋪捐

商務總會以時局變更而後城商關戶歇業者為數甚夥現地面秩序漸次恢復而各項銀行錢條亦均行復業惟商會用費仍出於商捐通知歇業商戶數究有若干遂派員赴城關詳細調查並令各商應納鋪捐按日繳納云(立)

討債之有方
強拿貨物作抵 價值超過所欠

本城小西邊門外皇寺後定平街南首自立成欠西關德源店現洋六拾九元日前已還五拾元下欠只十九元緩期再付不料德源店執事人周雲峰求人為護符強橫萬分不容分說硬拿粮米等物所值則已超過十九元多多矣(清)

遣送員工回籍 幷發還衣物

東三省兵工廠員工經市政公所撥洋八萬元遣送回籍日內即可實行現日方又將該員工存廠衣物一律發還云(江)

依蘭

李鎮使不改初衷 惟聽中央命令
熙長官徒勞派人運動 盡力保僑與維持治安

依蘭鎮守使李杜自時事變遷以來即以保護日僑安靖地面為唯一宗旨松花江下游十餘縣皆在防線之內命飭所屬各團營無論何時何地遇有日僑必須隨時保護不肖之徒不得任其擾亂務嚴加防範以安地面詎日前由吉林新政府長官熙洽派來專員某向鎮使關說勸其受委聽命而李鎮使當面謝絕以為予之坐鎮東北係報遼寧副司令(指張學良)豐吉林督辦(指張作相)知遇之恩無論何時須聽中央命令云云該專員見李鎮使不為言語所動已回省覆命去矣

請領大宗食鹽 日內即運到
居民不虞淡食

蘭江鹽倉各時局關係食鹽一時不能運到商民遂大起恐慌倉長夏玉清因派專員赴總局請領已蒙允准二三日內即運到大宗食鹽永無缺乏之虞該倉長誠造福地方云

海城

七區股匪逃入盤境 將往四區督剿
海城崔局長征塵僕僕 又發報告鄉老第二書

海城公安局長崔重三氏自出發剿匪以來無往不利前在牛莊擊破大帮胡匪保全一城生命其功堪稱永垂不朽其經過已報告於鄉老矣茲於十五日又發報告鄉老第二書如下

諸位鄉長鈞鑒敬肅者鐵弈別後即晚十時安抵牛鎮立時招集各隊長官會議該鎮防務及計劃追剿股匪事宜當場決定留恩隊長梁隊長孫分局長鄭總指揮金大隊長等帶隊防守該鎮所有各隊均歸恩隊長調度指揮并派徐分局長里大隊長督帶警團百餘名往四區一帶搜剿各股逃匪復將該鎮防務略事佈置遂於十一日親率三十四三十五兩中隊長及趙總指揮蘇隊長等督帶步騎各隊攜迫砲兩門往七區一帶搜剿當日由東小姐廟過河經過溫香湖曲家店新立屯鄒坨子等村聞知匪首常山老寶人等與夥匪二百餘名在馬坨子牛姓霍姓等家盤踞聲言欲過河南肆擾幸河東南沿岸有聯村自衛團五百餘名隔河扼守并將所有渡船擔上東岸匪未得過鐵即時令三十五中隊長會同趙總指揮朱隊長等督率警團二百名由刀把子過河從村前進攻聽砲響即行前進鐵率三十四中隊長督帶步騎砲各隊一百九十名由堆玉坨過河經過長崗子從村後兜擊迄至該村業經午後三時即時放砲六七發匪人開槍還擊互戰二時許我隊勇猛直前奮不顧身匪勢不支由周審二院逃出退入牛姓院內死守不退我隊官兵又復冒險猛進并放砲七八發時已天黑匪始不支向西逃逸此役計鏖戰四小時得獲賍馬十餘匹并傷匪十餘名惟均被無槍夥匪架走我隊託庇諸公洪福人無傷亡槍無損失亦云幸矣查勘牛姓等家紅粮千餘石均被匪人分給附近貧民其餘衣物等件亦皆搶掠一空當晚命各隊住宿該村鐵帶騎兵往長崗子翌晨即十二日督隊向大高力房進發甫至村南匪即先開槍鐵即發令開砲僅於一響匪即向西逃逸遂帶由該村穿過尾追至小高力房將匪追及互戰兩小時又傷數名仍被架走天已昏黑匪人乘隙向西盤山縣逃竄因天黑不便窮追遂即整隊同大高力房住宿我方廿四中隊徐班長胳膊及騎兵一名腿部受有微傷尚不甚重餘均安全無恙此次大高力房雖被匪人攻入不過損失槍械四五支股實商戶均未打開七分局官警俱在乾元當院內毫無損失查此兩番鏖戰雖不及前在牛庄之劇烈但已大振軍威足寒匪膽十三日由大高力房赴西牛古城子從七台子過河隊兵高喜亭尚秀峰在場上盤獲夥匪一名并在該處劉姓家搜出該匪寄藏之賍馬二匹槍一支同時鐵指揮盤獲張姓匪一名當晚住宿西牛古城子十四日整隊同牛莊行至八家子有匪人趕車西行適與我隊相遇匪人見事不佳棄車逃去大車兩輛被鐵指揮得獲午後一時抵牛鎮據里大隊長報告十三日在孔家屯與匪接仗傷匪二名斃匪首東邊一名我方均皆安全鐵擬在牛鎮將隊伍稍加整頓再往四區搜緝逃匪稍見平靖即當回海一行除詳情屆時面陳外恐關錦注特先奉聞敬請公安諸惟 愛照 局長崔鐵謹上

貔子窩

牧童竟作輪下鬼

皮子窩金福路於本月十六日午後三時由城子疃開往大連之五〇四輕油車行至背陰子屯西北方鐵道附近忽有一牧者一時不慎竟作車下之鬼當調查被害者原籍城子疃會金廠屯大王家甸子第百零六番戶王忠秀之子會剛現年十六歲家道困難於今春被僱與東老濂會後宋家屯刁鵬逍家放牧為生得資度日不料生命於輪下可為慘矣一般部民在鐵道附近遊行及工作者嚴加注意以免發禍云

遼中

網口屯鄉團嘩變 被捉回者梟首
公安隊追剿擊斃一名 鄰境有胡匪攻城掠地

瀋陽事件發生後一般匪徒視為攪會已到大肆搶掠毫無忌憚日前大小帮連絡一處約有六七百名竟攻入鄰邑台安縣城內先將封獄打開罪囚釋放閬縣長當被監視勒令措欵若干復派匪將該縣互鎮西佛牛攻打施行佔據本邑第五區達牛堡子與西佛牛連界恐匪等竄入不得不嚴加防守乃日昨竟有管界網戶屯鄉團三十餘名突然變動持槍外出欲投匪幫當被公安鄧局長率隊追剿當擊斃一名活捉二名死者立即掩埋活者斬決懸首於閬門之上以昭烱戒藉寒匪膽云

鳳城

戴縣長回鳳

縣長戴常競辦理行政不遺餘力前因事晉省辦理一切現諸事業已辦理完竣職責關係不便逗留遂於日昨搭車回鳳到署視事云

大堡分所長易人

縣公安局長張益三近以大堡分所長出缺遺席重要不便虛懸遂調城內山東街分所長曹玉光接充現已發扎委任前往就職

日軍司令官佈告

邑內各街巷於日昨貼有日司令官本庄氏之佈告略謂此次出軍保維治安惠及遐邇救民於水深火熱之中俾人民安居樂業勿為無益之舉動云

長春

公安局委任秘書

長春市公安局長孫仁軒氏近為整頓警政便於辦公計日昨委任總務科長范聘忱兼充該局秘書又發委馬顯果為外事秘書又委前稽查處曹書記長為公安局技正李智全為公安局技士其他如督察處固有職員亦遞次陞進云

因玩弄砲彈 幾乎喪生
已炸成殘廢

長春頭道溝車站消息云日前有滿鐵警手二名在地方事務所附近因玩弄砲彈擲擲爆發轟然一聲竟將手部及胸部炸傷甚重已成廢疾矣

袁局長調哈 莫局長接任

長春稅捐局長袁慶濂氏奉省府財政廳令為濱江稅捐局長遞遺長春稅局一缺另委莫貴恒氏雙城人來長繼替查莫新局長業於十六日到長正式接鈐視事矣

造謠者被捉
現已保釋矣

長春頭道溝吉野町福生金錢莊當局櫃夥喬某於數日前無端捏造謠言涉及時事當被軍事方面偵悉派員將喬某逮捕嚴訊拘留現經各方面出具結保始行釋出無端造謠者可以鑒諸云

瑣聞

△娼婦從夫度日

(城子疃)新市街鄭德林歡弱無能家道貧寒以雜物行商為生娶妻牟氏現年二十八歲性極淫蕩不安於室老夫少妻不得伸配時常發生口角生有三子忽然於今春三月間某甲介紹入疃街娼窰為妓但以容顏不佳為娼不賺錢竟被鴇頭逐出即在復東得鎮街背巷開設半掩門多日此後接交情人來河廟會張家屯張壽亭綽號大傻二人咸情甚佳張有慈善之心時常勸說命牟氏回家從夫度日每年帮助包米壹石零錢在外俗語人怕勸事怕熱果然牟氏悔心轉意於古歷九月三日回家從夫照常度日云

△國慶日之慶賀

(依蘭縣)本邑對於國慶日之祝賀雖在中日交涉吃緊之時然各界仍視為極重典禮假舊道署院(現為陸軍團部)為會場各機關暨各界首領均行到會敬謹行禮奏樂升旗頗極一時之盛云

△深幸逍遙法外

(營口)郭樹蕃者乃營口稅捐局之舊員為市民所共恨者前被財廳查明嚴押於縣警局以待發落詎因事變關係經某以巧言騙朦日官長將其釋放刻竟逍遙於法外倘不知藏形隱跡竟大言不慚信口吹牛不云某某受其運動即云某某與其掙帖磕頭卑言汚語為識者所捧腹云

△稅財人員發財

(營口)市內自事變以來凡係操作國家稅務暨地方捐欵者莫不乘機大得發財之門有隨便破碎以為無從查考之證明作弊無罪可謂狡卸哉前雖將收入開支詳細等表冊報於某方無非表面文章至於某種欵項已早秘密分肥飽入私囊想該輩等雖云計巧當知某方亦不能受其欺騙將必有澈底之清查至於該長官日後不至隨其所願不有以究查故望稅局財局稅契處牽據等機關人員對於破碎票據無票放行等弊端當禀慎萬不可藉端以行舞弊之技倆須知法律仍不失懲治貪污之效力云

△關內滙票暫停

(吉林)一等郵局日昨通告奉令只開吉黑境內匯票至關內各處之滙票暫行停匯以免發生不測云

△游民期滿開釋

(遼陽)市清鄉前受理游民局送遼陽縣訓明判送教養工廠習藝十一個月現已判期屆滿例應開釋已經該廠長請准開釋云

安東

如有抵抗行動 即嚴拿重懲
本庄司令佈告

大日本軍司令官本庄繁佈告為佈告事照得此次日軍出動以來我帝國威令能行惠及遐邇未出旬日東北舊軍閥虛譽恰如掃枯葉其狂威陡然墜地各處黎庶從水深火熱中始得復活蘇生然近聞時有復受舊軍閥政客使嗾勾匪擾亂地方秩序以脅迫良民之生計或暗中集會造謠排日或結社意圖特別作用者本軍對於排日侮日一切反動行為無論何人盡認為抵抗行動不但飭屬嚴拿重辦斷然膺懲以斷亂根俾東北庶民安心守業仰爾一般人士須慎其行動勿輕舉貽悔恐未遑知切切特諭一體凜遵勿違此佈云

預防造謠
楊局長聲明

安埠代理公安局長楊秉衡近以接事後特為聲明云查本埠自事變以來商民多所惶懼地方之安危攸關人民之生命財產所係紳商各界鑒於公安負責無人前於十月一日公推秉衡出分所長兼代局長職責雖十月十日各界推秉衡代理公安局長自知綆短汲深不勝艱巨加以多事之秋更非長才莫理秉衡辭不獲已只得勉為其難際此安危莫卜之時恐有不良之輩借事生非或利用印刷造謠或印空白文件滋事此項行為有違法紀若在本局長接收以前發生一概不負責任必追究懲處勿自遺悔恐中外各界人士不悉眞情致蒙累特此聲明云

通遼

鮮蒙匪潰向東逃 遺棄屍體多具
攻入城內半日又被擊退 商民仍紛紛遷居安樂地

自時局不靖胡匪乘時蜂起破各城鎮大肆燒殺猖獗已極通遼土地肥沃商民富庶因之素被匪徒所覬覦前聞邑東聚有大股鮮蒙匪有窺破本邑之舉消息傳來尉防本邑第三旅暨公安大隊自衛團等均沿城外不分晝夜嚴為防守于昨十四日晨時突闖入城內大股鮮蒙匪列隊洋洋進城並奏樂唱歌幾遍街市防守軍警衛得訊立即聯合進城沿街剿擊槍砲隆隆歷七時之久卒將匪徒掃除向東逃走刻在追擊中詳查街市僞燒市房數處斃匪八十餘名尸體填滿溝壑並得新大蓋槍無數云

本邑自進大股鮮蒙匪幸經防軍及警查自衛團等聯合剿擊立即掃除一時市面尚稱安堵而市內商民尤恐迸走宵小成群聚衆再來窺視或復仇故一般商民為防未然計于昨十五日相繼由北寧路紛赴安樂地云

股匪入城中 飛機又擲彈
被炸死傷多人

本邑自闖入大股鮮蒙匪不祥事件層見疊出邑之駐軍祖連長奮勇剿匪身先士卒不幸陣亡頗堪痛惜同時並有飛機投炸落於小街基炸民房一所炸死二人並同街天慶東落彈二枚炸燬砲台宿舍各一處炸死傷人各一名又南市塲順城街投彈一枚炸死傷共十四人同時街市發現手流彈為數不少並未發生危險云

蓋平

保安委員會成立 警察槍械發還
分配各分局維持治安 辛委員長與日方交涉

本邑保安委員會於月之十五日成立公推前縣長辛祥民為委員長以往抽收之公證費由此停收茲佈告商民一體週知矣本邑前因時局變動城內公安警察及警隊之槍械被南滿守備隊如數解除近因時局稍和委員長辛祥民一再交涉已得守備隊當局之諒解於十八日午前將前次解除槍械全部發還當已分發各所照舊之領受以資保衛云

與車夫起口角 車主竟喪命
拘押兇犯候懲

本邑北大街福匯鋪執事劉殿陞年三十八歲近數年來販賣皮張為業家道雖不小康年食年用亦屬不缺該劉為謀生計起見曾養拉客馬車一輛於月之十二日午後六句鐘許突有本邑中華醫院王華岩雇稱馬車去往老車站該馬車夫見及時局不靖又見雇車者帶有槍械黑天已晚倘有不測殊屬非是故而不去因以促王之怒正值爭論退間適該車主人即劉殿陞得知詳細向前理論因一時言語不周卒而口角王即以槍射擊該劉頭部中兩彈腿部中一彈立即斃命嗚呼劉之家屬已控於縣署將王某押候辦如何容訪再誌

亮家店

視察會務之來去

月之十六日下午自普蘭店乘自動車來亮之視察團由大連管內各會長會吏員等內日本人二名中國人十三名視察會務限日等當同本會長巴豐高氏參觀亮驛四街當日由亮五時十二分發大連行列車又一同返連云

一面坡

保護僑民 嚴查宵小
任署長勤勞

東省特別區一面坡地方華洋雜處僑民甚多自遼長事變一時風聲鶴唳謠詠浮騰市面驚慌人心震蕩而該地特警署署長任傳綺一面出示安民增加警崗併親率長警晝夜梭巡娼窰旅店無微不至以致宵小匿跡流言頓止人心鎮定市面如常然則該署長有如此犧牲之精神可謂民間之幸福也

防軍兵餉發畢 又赴珠河縣
劉軍需之忙碌

本埠陸軍六百七十四團現屆放九月份餉期該團軍需劉翔卿昨日由哈旅部領到全團官兵薪餉於本月十五日已將本埠二三兩營及機槍迫砲平砲各連官兵薪餉如數發放頒訖擬於十六日赴珠河縣駐防一營發放云

穆稜

百物俱飛漲
郵局停止滙兌

本站滙兌各莊停止匯兌而郵局之匯水由七日漲至六十五元十三日漲至七十六元六角十五日實行匯兌本站之貨物亦提價出售紙煙双鶴者前每小盒六分現至一角二分哈德門者前一角現漲至二角綿花每斤增漲二角云

本處所銷之食鹽前每斤價哈洋一角八分近因中日發生交涉忽於日昨每斤漲至二角五分而一般貧民大為叫苦云

本站通用錢法以哈幣為本位永洋官帖亦聽哈埠市行之漲落而近因時局不穩匯水日日提高貨物亦行漲價復兼今年秋收絕望所產之各粮有行無購主而貨價增皆係現錢交易一般小農及貧戶大為叫苦管理地方之當局如不設法整頓錢法貧民即行待斃矣

本社啓事

各分社若以現大洋以外鈔錢滙交本社時按左開行市

▲今之行市

大洋兌金票 五九、五〇

大洋兌鈔票 一〇二、七〇

大洋兌小洋 一一八、五〇

經理部啓

訃聞

不孝男等罪孽深重不自殞滅禍延顯考劉公諱錦雲字煥章道號雲程世界紅萬字會威海分會會長慟於民國二十年十月九號即夏曆辛未年八月二十八日午時壽終旅次距生於清光緒七年九月二十日戌時享年五十有一歲不孝文奉侍在側親視含斂遵禮成服茲泣卜於十月十二日即夏曆九月初一日修經追悼翌日扶柩回籍安葬叨在

鄉世道友戚誼哀此訃

聞

謹擬於國曆十月十六日即夏曆九月初八日開弔發引

孤子文泣血稽顙

同蓬德英奇進蔚

功服弟雲孜淚稽首

翠福寶從浦沛煥 旭之林典斌昭會浩開東恭科瑞傑波墨升對言韵

緦服姪文拭淚頓首

鼎惠懇辭 如蒙賜唁請寄

哈濱公和利 龍口公和昌

旅順公和利 大連公和昌

煙台公和利

一面坡公和利火磨

上海益順恒行內公和利

婦女靈藥 女界福

主治婦女一切諸症強身補氣血神效

詳細說明函索即寄▲各埠皆有出售

招募各地代理店函商即覆

大連德記全棧大藥房總發行

女界福營口總代理店和發興棧保興棧

中國慈善會聯合會華南水災急賑會勸募賑款芳名

潘修海一百元 公和利一百元
泰興茂一百元 德泰號一百元
宏記號一百元 叢起傑一百元
同順興一百元
三同魚店五十元
永合興五十元 文玉德五十元
新順永四十元 斷昌號三十元
楊洪盛二十元 東興號二十元
張玉梅十元 永源茂十五元
福興東櫃員同人四元 洪興利二元
楊根深二十元
聚興棧一元 双合興五元
東盛和四元 同順和五元
双增祥一元 鴻聚園三元
同盛和一百元 福興泉三十元
長發永七十元 福昌利七十元
天德合六十元 張欽堂五十元
東興棧五十元 德興樓五十元
同源盛五十元 張玉璽五十元
宮明德三十元 德元居三十元
郭什德五十元 義盛遠十元
西永源盛二十元
永源德十五元 徐志才四元
華美齋二元 永祥泰一元
双增園二元 同盛棧五元
雙合福四元 福興盛一元
復順和一元 元盛永五元
無名氏七十元 春祥德五十元
福昌盛五十元 東順裕五十元
泰豐棧五十元 全盛興五十元
天德長五十元
宏記精米所五十元
祥泰東四十元 孟奎三三十元
張德年十元 文合興二十元
福興東十元 源順東二十五元
崔喜晨二元 孫兆安二十元
聚興和二元 福順和三元
義源號五元 義興和三元
福興玉一元 雙發盛一元
萬聚興三元 双合成一元
和興成十元 泰記錢莊四十元
和成興十元 洪增祥一元
福雙和二元 德順福一元
山海室十元 卐三傑三元
連陞館一元 華盛彩一元
金益彩二元 與世恩二元
三 桂五元 魁順居五元
復興和一元 文合昌一元
永泰樓一元 廣裕昌五元
天合順三元 協盛號一元
四海堂一元 孫培學一元
聚永園二元 存新成一元
華日堂二元 福瑞盛十元
王 氏一元 永聚利二十元
德增湧十五元 天合東一元
德昌永一元 德興號一元
元利和三元 杜維恭一元
福源長三元 盛興號二十元
德盛福一元 吉豐樓一元六毛
和順東二元 德合盛二元
張福喜一元 隆遠信一元
豐泰盛一元 成發樓一元
源順興十元 德盛福一元
義順德二十元 雙興木舖一元
黃克靜一元 春發盛一元
天生利二元 洪泰棧支店五元
仁昌盛二十元 永聚昌一元
長盛和六元 天和盛十元
福源盛十元 三合館二元
瑞華號一元 文成號二元
復合祥一元 瑞祥號一元
慶美齋祥記五元
李龍崗一元 福興樓十元
中興彩同一元 同興德五元
醫俱樂一元 長盛園二元

公益棧三元 玉順號一元
永祥順十元 福慶公司一元
福茂永一元 順和永十二元
五松泰五元 福順永一元
宏泰福二元 于學思一元
福昌樓二元 德生成一元
福商店五元 公泰洋服三元
萬順和三元 蘇允恭十元
榮昌福二元 王乃俊一元
復盛興一元 姜蓮峰二元
金純灝二元 永祥號一元
恒盛鐵爐一元 長盛堂二元
源昌號三元 長發盛一元
劉錫三一元 德興長一元
德順成十五元 永聚盛一元
同盛祥四元 成發盛十元
雙興館一元 乾豐泰十元
天德洋服店一元 源順隆十元
三義興木舖一元
積明齋十元 同春和五元
玉慶德一元 雙盛泰五元
祥記灰棧三元
常興棧一元 王岳東二元
王福田一元 孫傑民一元
王有金三元 協盛永二元
天合興二元 秦富山一元
王大年一元 同和棧二元
馬世泰一元 胡之成一元
新發昌一元 永祥恒一元
順 記一元 福興堂四元
北洋印刷所一元
復盛興一元 義聚成二元
東盛祥一元 同聚盛六元
連順爐一元 天成德六元
儉興公司二元 天興爐四元
方春山四元 東亞時計店二元
劉洪海一元 曹正言二元
周琴一元 劉光臣五元
仁義號二元 呂維欽一元
孫中華九元 薛吉雲一元
松山商店一元 源昌煤廠一元
福盛和一元 西洪盛三元
楊玉傑二元 李青峰三元
袁志道三元 新學成二元
德順興一元 新學美一元
那嘉言一元 福祥利五元
馬寬理三元 恒興成十元
文合興十元 金順福三元
同興灰棧三元 永茂園三元
宏順盛五元 張俊德四角
協茂永二元 李繡春一元
永聚福一元 王本義一元
戴鳳林五元 福順祥一元
王義山二元 周維岳一元
西洪泰店員六元 張慶東六角
車樂臣二元 純芳洋服店
趙經一五元
一元
萬源興一元 郝金元一元
朝日屋二元 閻鳳元一元
孫元深四元 三合文店十元
蔡士傑二元 劉桂芳四角
三盛德五元 利順滋三元
吳成祥二元 孟繁祺六角
董志升四毛 義合順一元
德順福二元 源長湧一元
王岡生一元 韓兆明五元
積仙樓六元 李乾吉二元
車文敏二元 孫太義二毛
高秀枝一元 于夢斌一元
德盛居五元
正順洋服店一元四角
威新年四角 福興盛一元
信和永一元 李彩雲一元
萬興恒二元 永玉德十元
王德仁二元 德順福八元
德興盛二元 日生永五元
春華居二元 德記商店二元
王慶賀六角 孫閣祐五元
德盛鐵工所二元
德興玉三元 福盛泰五元
德茂盛一元
泉盛和肉商十元

裕盛興十二元 玉成號五元
呂清魁二角 于開田一元
丁來銓一元 劉松泉三元
復興仁二元 潘忠仁一元
福祥號二元 秦興國一元
李煥章十元 王清闌三元
由壽堂一元 董志品八角
張桂山七元 傅古堂二元
仙利園三元 趙岐卿一元
永合利二元 衣茂發一元
三 寶一元 鄒正嘉一元
孫顯智一元 韓景元二元
王令德一元 王淳然二元
綦經德一元 欒謹章一元
李樹林四角 姜日亭四角
三盛木舖二元 信升恒二十元
永和商店一元 毛忠盛一元
咸長順一元 天盛仁一元
同增利一元 泰興東二元
丁經德一元 萬增興三元
李紹綸四角 宏陞靴店二元
趙福智一元 李發吉一元
孫玉財一元 翟德田四角
德立盛一元 王蔭昌一元
林春芳一元 楊洪治五元
楊武經一元 孔子雲二元
于連會一元 趙謹溪二元
孫閣江四角 郭長春一元六毛
福香圖二元 曲志庸一元
裕順煤廠三元 洪泰棧十元
源舍永一元 同合公司五元
王錫恩一元 王泰元一元
李樹棠五元 葛學成六毛
孫樹田一元 發增福三元
張竹軒五元 王登仁一元
梁忠仁一元 陳貝鑫四角
梁永泉二元 永盛棧十元
日陞靴店二元 姜啓鵬一元
楊在國一元 韓子裕二元
曲世偉四角 曲景勛二元
郭敬福四角 趙長佐四毛
裕豐號二元 泰和居五元
永盛棧二元 裕盛泰一元
福聚興一元 玉成德一元
聚興盛一元 吉祥永一元
同順成一元 議合木舖二元
宮翠言一元 双興和一元
永順棧一元 永發木舖一元
德發園一元 東盛彩一元
遲志鳳二元 福德堂六元
知仁勇一元 朱明盛二元
德源盛一元 寶聚成一元
永泰祥一元 劉雨田二元
孫福仁一元 長興公司一元
王明顯一元六角 劉先同一元
德福祥一元
李獻庭一元 程吉富一元
孫吉祿四毛 天后宮十元
張化元一元 德盛號五元
鴻興爐二元 同祥號三元
天玉昌一元五毛
三成興一元 德興爐一元
福祥木舖一元 宋香春卅元
慶順德四十元 公和彩五元
宮文卿一元 玉慶和一元
隆順公一元 共和運送店一元
義順號一元 萬發東五元
王岐山二元 萬發盛一元
劉洪深一元 顧萬裕一元
義合盛一元 侯喜海五毛
元盛東一元 呂克朗一元
恒和永一元 太極觀二元
于合泰一元 順興湧一元
福聚齋一元 慶茂爐一元
福茂松二元 華盛泰一元
王泰成二元 盧明修二元
王煥吉一元 發發祥十五元
德運祥三元 魁聚永二元
瑞超福一元六角 福成興一元
杜偉恭一元 三義興一元
王志厚五元 王永壽三元
魯德淳一元 蘇君衡一元
[illegible]文興一元 袁宏輔五角

郭柏成一元 梁志春一元
永盛和一元 王靜菴十元
崔錫田一元 韓汝楷一元
黃桂章六角 振興號一元
于品正一元 趙芳蘭一元
馬全禮一元 于朝春一元
于並芳一元 楊紹孔一元
孫廷翰一元 孫振江四角
于輔愷三元 劉克和二元
宋玉財一元 王永壽六角
焦永振四角 張有芝三元
韓岡堂二元 韓村田一元
李喜順一元 宋作猷六角
陳大先一元 欒玉忠六角
張有芳一元 孫學德六角
張福深六角 耿奎閣六角
喬汝梅一元 高永美六角
李奎五一元 王賢堂一元
于德昌四毛 湯元祐一元
于輯章一元 呂敬和六角
臧錫璉四角 王鴻儒四角
梁慎傳二元 王作雲一元六角
姜寶瑞一元 孫仁長六角
姜維春四角 王鳳鳴一元
楊茂仁一元 王守財一元
陳大祿一元 崔兆文六角
方振興一元 王仁盛六角
劉大祿一元 陳大本六角
邢永利六角 王洪俊六毛
徐克永一元 周鴻仁一元
于日之一元 于世榮一元
仲兆奎一元 鄒本晏四毛
單錄賢六角 孫世芬四毛
昭和樓五元 邢克理二元
于遵濤一元 姜寶琳一元
于仲貴四角 蔡寶園三元
韓岡彩二元 劉逃富一元
湯澤財一元 劉永廣八毛
曹大成六毛 韓行仁一元
尹安明六角 蔡寶山一元
戰崇和六角 謝德潤六角
孫守吉四角 韓岡學四角
袁長生六角
永郭長六角 陳運凱四角
孫福城六角 孫長海四角
韓萬財四角 王延貴二角
孫學禮四角 劉洪山二角
鄭得木四角 孫長清二角
劉祥生一元 李有發六角
王行方三元 賀傳璽五角
李呈祥五元 陳繼棉四角
遲榮枯一元 王延鐸二角
曲君素一元 劉泰和六角
姜明齋一元 楊忠芝六角
張德新一元 王雲清四角
孫世惠四角 李有臣四角
翟傳順六角 姜世頂四角
張有利六角 張福安四角
孫學崎四角 王德良二角
周家慶四角 單義和二角
鄭元祥四角 鄭延鴻二角
周家慶一元 劉祥財一元
劉祥來六毛 曲慶緯八毛
宇福生五元 王明富四毛
李長惠一元 李吉人一元
賀庸才八毛 包子衆一元
馬耀東一元 楊學經六毛
于星泉一元 張乾元六毛
遇福順四毛 劉濱成四毛
鄧萬福六毛 孫文清四毛
孫兆華六毛 隋天仁四角
潘學盛四毛 尹長喜四毛
王慶家四毛 楊隆清二毛
李信正四毛 陳有滿二毛
孫兆錫四毛 梁振來一元
李起年一元 于堯庭五元
朱吉棟一毛 劉志學三元
隋永茂一元 任長順二元
牟慈安一元 劉和亭一元
姚士賓六毛 王寅樓一元
崔琴舫六毛 于仁深六毛
張相禮四毛 林世香四毛
戴世臣四角 紀仁東四毛

賀延科四毛 王雲禮四毛
福聚德十元 元發居十元
同發居二元 趙郭氏一元
張登先五毛 趙翔令三角
劉殿盛五毛 仲延高五毛
孫玉德二元 任鳳官二元
李維城一元 梁靜喜一元
張發奎五毛 馬占奎五角
公和東一元 林行雲一元
王立隆六角 蕭均德二元
姜鋪勳一元 楊榮典二元
孫韞五五元 徐宋氏二角
孫海亭四角 梁若鳳四角
林世財四角 海泉居十元
桂香居十元 天興居六元
趙 愷三元 于得水一元
趙秉令三毛 徐增祥五毛
碕敬之二元 楊文斗十元
陳淑海二元 孫惠卿二元
姜樹祥一元 陶富侃五毛
任鳳梧一元 和盛號一元
東來福一元 孫受玉二元
博多屋五元 呂鎭清一元
王星五二元 張慶雲一元
徐于氏二角 徐王氏四角
劉武奎四角 紀經文四角
王家福二角 双聚酒十元
文發居五元 醇泉居十元
孫璞齋二元 趙玉梅四毛
徐日宗五角 趙先生四元
趙中祺五角 馬中陳二元
鄒本偵二元 李銘三二元
楊寶山一元 于明洲一元
永順興一元 新盛棧二元
姚志尚一元 張乃玉四角
劉慶山六毛 王永祿二元
林熙年一元 于宣德二元四角
徐楊氏四角 徐唐氏二角
市川周一三元 徐王氏四角
徐李氏四角 天增福七角
王嗣瑞二元 孫興祥二角
王嗣祥五角 信盛永五角
張雅慶一元 德盛祥四角
楊丕承五元 雙興合二元
許忠堂三元 義 興五元
徐振芳一元 劉仁忠一元
任萬令一元 張開經一元
寶逢祿一元 聚興泰一元
三合公一元 于水生二元
秦長清二元 魯植延一元
周從岐一元 文華堂五元
王日海六角 徐穆氏四角
無名氏一元 王宇能五元
于長令六角 王蓮卿五角
李玉春六角 孫延英一元
劉通今四角 福利和廿元
阜茂利五元 趙子賢三元
公和成五元 邢汝智一元
洪興永二元 姜家芹一元
張來貴一元 周茂貞一元
洪順成一元 李有松一元
聚合興六角 董有生二元
陳貴林一元 吳淩志一元
伍金明一元 明勝堂五元
方徐氏四角 王兆麟二元
劉徐氏二角 王楊氏五元
復合商店二角 王蓮玉一元
朱玉瑞四角 王典輔二元
同順利四角 羅文臣六角
仁 記二元 朱鳳山五元
萬增福二元 邢子敬三元
順合興二元 同和盛十五元
宋寶泰一元 石有春一元
義泰成一元 孫務本一元
双盛祥五元 旅順理髮組合
十五元二角六 吳新國一元
梅水金一元 何太旺一元
向新元一元 雙泉堂十元
湯澤財一元 徐全松一元
陳潤田一元 佳金順一元
胡炎德一元 高金山一元
及鷺松一元 新合堂四元
何鏞圖一元 陳細牙一元

文盛堂六元 夏樹堂一元
閻福山一元 夏炳林一元
陳政發一元 衛昇當三元
慶隆當三元 春林當四元
復元當二元 福聚盛二元
于源忠一元 張學書四毛
閻景福二毛 陳慶餘二角
王興恩二角 姜清順五角
徐秉糸二角 啓發堂十元
乘奎月一元 王近玉一元
齊德元一元 文發堂三元
雙發堂十元 湯 麟一元
巢奎豐一元 楊胖生一元
吳定鵬一元 周賢貴一元
劉振江二元 范松梅一元
徐先增一元 慶發永七元
福盛當三元 福昌泰三元
永玉泰三元 義聚盛三元
孫兆年一元 梁錫九二角
張景文二角 劉仁福二角
陳志靜二角 趙 相五角
徐順如二毛 杜有梁二角
閻明山一元 陳玉林一元
蔡新喜一元 藍鳳玉一元
楊綠水一元 王金山一元
陳華堂二元 于明山一元
趙維仲一元 徐金發三元
吳新貴一元 魯源金一元
李福臣一元 長福堂一元
福盛當福昌和五元
元發當三元 德玉當三元
善寶當四元 于維林四毛
姜培雨一元 張[illegible]貴二毛
李同盛四角 宋福春二角
鄭成泰二角 孫成柱二角
齊來福一角 鄭實泰五分
車成忠四角 孫成立二毛
孫成楊二角 趙立章四毛
劉維春二毛 徐殿元二毛
孫兆壽四毛 孫成棟六角
董開年二毛 趙年如一毛
張潮海角四角 傳學治二毛
韓玉魂四角 林兆安二毛
趙光喜二角 候安民二角
王見明二角 康德潤二角
田福祥二角 唐萬有二毛
郭士詰二角 田福萬二毛
楊明三二角 王永堂二角
徐吉立四毛 李成槐四角
程 庚二毛 孫兆煥二角
林洪雲一角 單玉財一角
孫成宏二角 羅文成四毛
孫廷傑二毛 孫成蘭二毛
尹長喜二角 孫兆言二角
趙成有六角 傅秦禮二角
韓玉成一元 趙光生二角
趙光祥二角 陳壽林二角
陳壽鳳二角 康德臣二角
崔連科二角 蔣宜剛二角
楊進德二角 蘇萬全二角
相文順二角 陳壽山一角
謝適勳二角 尹學忠二角
蘇子敬二角 劉寶勳五分
孫成孝四角 趙秉朝二角
蔡毓貴二角 王文傳二角
沈玉興五分 孫兆美二角
高延聚二角 張元貴一角
孫兆寬二角 傅學會二角
韓玉相四角 薛吉富二角
趙忠貞二角 田福貴二角
韓岡義二角 徐萬順一元
姜忠禮二角 趙光甫二角
陳永敏一元 梁維義二角
郭文生二角 欒寶堂二角
韓岡梅四角 蔣基深二角
許士發二角 王士敏二角
唐文貴二角 韓行水四角
相雲高二角 韓玉財二角
李長蓮二角 姜世英二角
于天元二角 李青峰六角
陳永安二角 徐吉常二角
王善堂二角 李春熙二角
(未完)

肝火中燒・最易激怒・世人往往因小不忍・而亂大謀者・由於憤怒・實由於肝火

君有肝火否・盍服第威德潤腸丸以平之・藥料完全植物質・毫無刺激作用・日服二粒・肝氣不作・祝君前途更多勝利

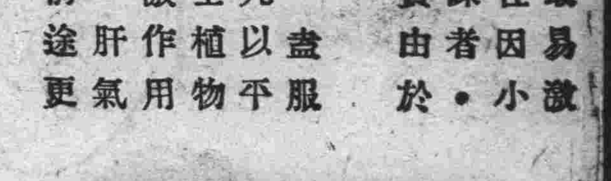

價格低廉祇售兩角

第威德
潤腸丸

各大藥房均有出售

東三省官銀總號廣告

開設年月 前清光緒三十一年十一月

資本 二千萬元

業務要目 各項存款放款滙兌及普通銀行一切營業并代理省金庫

總分號所在地 總號設在遼寧省城大北門裡

各分號所在地遼寧省城西華門、小西門、瀋陽日站、營口、安東、大連、錦縣、孫家台、公主嶺、山城子、通遼、新民、遼陽、鐵嶺、西豐、昌圖、遼源、四平街、八面城、洮南、通化、海城、蓋平、新立屯、法庫、遼中、東豐、西安、新賓、海龍、復縣、莊河、鳳城、寬甸、本溪、撫順、郭家店、范家屯、綏中、興城、西錦、義縣、黑山、北鎮、彰武、盤山、台安、桓仁、臨江、輝南、柳河、康平、輯安、長白、開通、雙山、開原城內、田莊台、洮安、清原、吉林省城、哈濱、長春、延告、寧安、一面坡、雙城、黑龍江省城、黑河、綏化、安達、呼蘭、上海、天津、北平、山海關、昌黎、共計分號七十八處

總號貨棧地點大西關倉庫

總分號營業 每年一二三四五九十十一十二月份每日上午九時開辦下午三時止 六七八月份每日上午十時

有無線電報掛號總號一三五〇

電話 總號總辦會辦辦公室中二八四七 經理辦公室中二七六七 總務股中二八〇二 日二三〇八 營業股中二九九六 日三五九〇 出納股中二七六六 庶務組中二七八一 傳達室中二八六一

長春 益發銀行

天津 北平 樂亭 山海關 留守營 昌黎 濟南 泰安 周村 灤縣 德州 煙臺 青島 奔城 湯家河

本行專辦各處滙兌並作存放各種款項外放信用保證貼現抵押收存定期活期均可相商規定利率無不公允滙計分信匯電匯票匯等類悉從客便所收匯費特別低廉信用素著手續簡捷久爲各界諸君稱善並爲便利顧客起見收付各款及滙兌事項於營業時間外猶可通融茲將通匯各處地點列下 吉林 哈爾濱 黑龍江 安達站 四平街 雙城 大連 張家灣 開原 三岔河 公主嶺 烏吉密河 營口 安東 一面坡 草嶺 上海 拜泉 克山 北林子 佳木斯 富錦 樺皮廠 下九台

本行營業部 日電話二〇五一 電話二九六 匯兌部日電話二六一 總經理室日電話六七一 蓄儲部日電話三六三 電報掛號華文四一三五

醫界無上之嘉評
如川流不息傾注於
韋廉士醫生藥局之出品

山西懷仁薛仲猷醫士証明於其家庭

韋廉士醫生紅色補丸以及
嬰孩自己藥片健體之功能

山西懷仁紅十字會大同醫院院長薛仲猷醫生近嘗致書敝局云『余業醫有年歷充軍醫等職常用貴局藥品治愈危疾即內子與兒女亦蒙其惠民十三內子產後虛勞神衰力之余投以韋廉士紅色補丸未幾身體壯健精神倍常未及年餘產生一女乳名淑淵幼時常患便溏身熱等症每以嬰孩自己藥片喂服而愈今己七歲聰敏活潑記憶尤強又小兒淑梅今春忽患紅癥發熱亦服嬰孩自己藥片熱退癥消食增體健是皆貴藥品之功也甚感甚感』韋廉士紅色補丸乃是天下馳名補血健腦良藥宜男宜女宜夏宜冬嬰孩自己藥片係為小孩特製之腸胃專藥此兩藥各藥房均有出售或直向上海江西路四五一號韋廉士醫生藥局函購

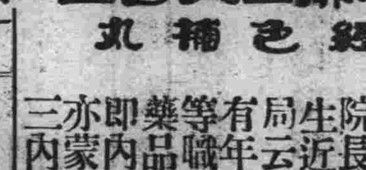

韋廉士大醫生
紅色補丸

特別警告

以身體健康之重要而欲節省數毫洋殊為不智故凡遇經售家以影射紅丸兜售稱其『同一價賤而効相同』者安語也愼勿道信必須堅持韋廉士紅色補丸眞正之藥品

消閑世界

珍妃沉井始末記（四）（獻徵）

及至到了第二天早晨、慈禧太后還特意乘着轎子到同豫軒、沒想到走到流水音、覺又出了變故、原來在那裏撐船的太監、沒有穿着長袍被慈禧看見了、以爲太不恭敬、立刻、便勃然大怒、因爲等不及宮杖、拔下轎桿來就打、只把太監、打得非常慘酷

等到打完了、到同豫軒一看、呀、不好了、瑾妃、珍妃、和隆裕皇后、竟同時昏暈、這時、慈禧也不覺有些害怕了、趕緊到瀛台、告訴了德宗

德宗聽了、非常惱怒、當時、氣憤憤的說死就死吧、此後不再立后、像這種話入到慈禧的耳中、安得不惱、安得不恨、所以和珍妃的感情、更一天壞似一天

大約是光緒二十四年、因爲變法的事情、珍妃對於德宗、多所贊助、所以更招慈禧的大忌了、恨不得立刻置之死地、然而一時又不好就這樣辦、那末只好先把她拘在一個地方、使她行動不能自由

珍妃先被拘在建福宮、後來又遷到北五所、那時珍妃所感受的痛苦、眞是不堪言狀、門是從外面鎖着、不只出入不能自由、就連吃飯也是由外邊遞進去、那種苦況、當然可想而知了

不過、他的厄運並不是到了這個地步而終止的、直到光緒二十六年、才很悲慘的了却了她的一生

光緒二十六年拳匪之變、八國聯軍入京、只把那偌大的一座都城、弄得烏煙瘴氣在聯軍入京的頭一天上、慈禧還把珍妃叫到樂壽堂朝見歎了一聲說、你看現在我們的江山、已經失去了大半將來如何是好、停頓了一會、忽又說道、你要明白、這全是因爲你個人的原故、才鬧得如此一塌糊塗、無論如何、我也一定不能再叫你活在世上、珍妃聽了慈禧這樣說、氣得只說了一句隨便她吧、果然、第二天過午、便叫慈禧隨便把她辦了

第二天是那一天呢、就是聯軍入京的清光緒二十六年庚子七月十九日、那天宮裏得到聯軍入京的消息、空氣非常緊張、自上至下、莫不多都感到莫大的恐慌、那時宮監唐某、正率四十人把守樂壽 在過午的時候、忽然看見慈禧大后由房裏走出來了、身後邊、一個人也沒跟着、唐某便趕緊跑了過去跟着一同向前走（未完）

中國乞丐分析的研究（四）（姜子航）

（十二）武訓派 此派爲人類中最高尙最可敬之乞丐也、有某報曾載有乞資興學之武訓先生之一段、讀之令人慚感交并、武公親嘗文眉之苦、憫村童之失學揣己力之不足、乃沿途求乞、集所乞之資以興學、於河北臨清縣設武訓學校、今日長其校者爲武公之好友王紹文先生、武公德澤長存、精神不死、今日無數失學村童得受教育者、未始非武公之賜之聞國府褒獎有加以勵將來、玆自武公迄今已三十餘年矣、未曾有丐如武公者、盼今日之爲丐者均有武公之志、乘此作乞丐之研究之時不得不另闢一派、藉以表揚仁風而垂紀念焉

以上十一派雖未能包括所有中國之乞丐、然而藉此亦足以覘中國乞丐之一斑、此十一派中除武訓派外、其餘均能於南北各省查究其行蹤、至於俄民在中國之爲丐者、其數亦不少、以其籍屬外國、余亦未曾加以研究、故未論及、他日時間許我、或有專題研究、玆恕不提

乞丐之成因

乞丐之種類尙能藉客觀之觀察加以分析、若爲丐之原因、非有主觀之自述、頗難知其究竟、欲有主觀之自述、自不德不顧於與丐之談話、吾友黎君懷英曾研究數十個乞丐之生活、背景及行乞之原因等、查考詳盡、對於乞丐之成因、言之獨詳、玆姑就余之所知者、略述如次

（一）人之至於爲丐、大多數爲家道貧寒所致、中國人一家數口、分利者多而生者寡、常見老叟婦孺平日藉其夫或子以度日、終歲勞碌、所入僅敷所出倘一旦病魔光降、則延醫無資、勢必借債、不幸而子喪夫亡、乏人給養、一家老幼待哺嗷嗷、饑寒交迫不得已而流爲乞丐、此其一

（二）因五官不全、四肢殘缺、無力謀生而至迫爲乞丐者尤居多數、每見瞎、聾、殘、啞、痲瘋、斷肢、諸類、雖其致疾之由不同、而其因殘爲丐則一此其二

姜生（尹鶴成）

余有摯友、姜生名自强者、賦性豪爽、倜儻不群、惟其傲骨嶙峋、故而對與權要者始終寡合、以致逢遭不偶、潦倒半生、然其堅忍性成、雖百折而不撓、聞雞聲而起舞、見義勇爲、且耕且讀、始終不輟、卒能博採群書、守身樂道、惟其家產不甚充裕、且居家數口、賴其一人保養、洵屬鐵中之錚錚、人中之佼佼者也、綜計其生平之言行、有足述者、故錄而出之、以供吾人之憐惜而矜式焉、惜余不文、拙管如椽、運轉極笨、望祈愛我諸君、原諒是幸

生家歷代書香、世世簪纓不絕、比及生之祖父、値年運連荒又兼螽斯蕃衍、竟至衣食不給、故而廢學務農、及至生父、家道愈落、叔伯析居、各自爲炊、由是勢力奇薄、生祖若父、乃典租磽瘠之田、盡力耕耨、兼賴生之叔伯、從事工商、以維持全家之生活、於是父子協力、兄弟同心、家道漸漸小康、衣食由是無虞、且農商兩業益形擴張、大施發展、傭人招員、努力進行、生甫拾齡即與諸昆仲、咸入塾就師而力學焉、孰億家運不濟、利途多舛、未幾數載、而生之祖父祖母、相繼逝世、伯母嬸娘、亦皆名登鬼錄、由是叔伯心志俱灰、不力進取、以致工商兩業不振、漸至賠累、先後歇業、債台高築、欲拆之力、不得不以農產補塞虧屁、然以清代田制途殊旗民歧視、除宅基塲園而外凡高下田地、概須民籍租典種之、不許買爲私有、想生之田產、亦係租典、諒價値輕微、今遭賠累、概得據原價交由原主贖回、以償還債務由是而生乃因貧休廢學、殊堪痛惜焉考自滿淸定鼎以來、旗民歧視至今而民籍中所受之痛苦已極、故一般民籍中人、莫不痛恨國家定制之不公人民待遇之殊、而人民不平之心、痛恨入骨、故滿淸雖然傳統二百餘年、而民人之腦海中尙懷朱明、想天下爲公、政歸有德 同是民子、何以歧視勿怪乎其夜郎自大、中華不振、降至成同光宣、上下四帝、國是日非、每況愈下、中原板蕩、以致外侮頻仍、而割地喪權也、幸賴吾先總理孫中山先生、及民族中諸有志之偉人碩士、發憤爲雄奔走海外、聯合友邦同志、本著國民之精神及國民之熱血、主持公義、共同一致、犧牲奮鬥、卒使辛亥一役、武昌革命、大告成功、顚覆滿淸、五族共和、不分畛域一體待遇、始能還我人民平等自由、不然、若仍由者從事、主持國政、由其夜郎自大、因循敷衍仍舊非惟吾人民之生氣權利幸福壓迫剝奪摧殘無遺、且其不爲外人統制而瓜分 者幾希矣、況以愚民政策、歷行十世、使我民日弱、民智日衰依賴成性、不知自强、噫、直至而今、尙有腦筋冬烘、固守陋習、智識不開、動輒依人者、若遇寬豁大量、正人君子、不惟不知親之愛之及目之爲忠厚無能、彼不足畏、若遇殘暴不仁、武斷鄉曲、不人之尤者、反尊之敬之、輒崇拜之爲神聖、謂其威能鎭衆、獨不思我不欺人而令人畏我何爲、人不欺我我畏人何爲、其下愚不移、莫此爲甚、而又時語於衆曰眞主快出世矣、眞主若出、世界即太平矣況又曰、吾中國爲孫中山所亂矣、吾民衆受其害大矣（未完）

情死

情郎手中死 作鬼亦甘心

捷克有兩少女、友誼頗篤日共寢食、出入必偕、近忽同戀一美少年、名葛丁龍者捷克政府之官吏也、而少年亦熱戀兩女、愛情程度、亦無分軒輕、若娶甲女則捨不得乙、娶乙女則捨不得甲、若同娶兩女、則又限於法律而兩女表面上、雖俱願退讓以成人之美事、實際上則均不願讓步、以犧牲自己之幸福、然兩女雖處情敵地位、友誼則依然良好於是一幕悲劇、因此而產生矣

某日三人公開討論、兩女自請同處死列、謂與其受精神上之痛苦、無寧一死之爲愈、少年無奈遂表同情、相將至齊白山覓死、途中入某旅社、狂歡樂聚發方畢繼以歌舞、入夜始造山項兩女爭請先死、斯時三人抱大哭少年神志已昏、遂發槍死其一、乙女奪槍謀自殺、少年復舉殺之旋下山投警局自首焉庭審之日觀者如堵、捷克政府特下令、女推事禁止參加蓋因葛丁貌若潘安女子見之生愛、恐女推事袒或有袒護之行爲也、是日審判結果僅判徒刑十年然以殺兩人之罪而論可謂輕中之又輕者矣

手記（續）（關於女作家謝冰瑩）（或人）

「我太頑皮現在還是這樣第認識我的朋友沒有人不說我像小孩子般頑皮的、三哥常笑我「到了八十歲的時候不知你還像現在一般不？」「當然是一樣」我笑着回答他

這裏所寫的都是忠實的記錄、她的生活底確太有趣味太有意義了」

這裏可以看出他是何等的活潑、他寫了三段的生活記錄都是很饒興趣的、不妨把它們下幾節介紹給讀者

一近視眼先生

這是寫他從四歲起就好讀書、他生在風氣僻塞的鄉村裏、沒有機會使她能夠如願的受着教育、祇得在私塾肄業、先生是個近視眼、有一天下了雨道、上浸滿了水我們的淘氣女作家正當先生打別人手板的時候、她在水坑上面給擺滿了粉和糠粃、先生喫吃一腳踏入了她的陣地、把身上臉上濺滿了泥漿了、請讀她的自白：

「你會說話、一定是你幹的」

「有誰看見沒有」我也氣憤了

「快說出來」

「我說你做賊你承認嗎？先生」這句話我明知太利害但不這樣說我的指子將何以減輕呢？

「你這傢伙眞厲害」他拍案大叫了出來

「不、先生我是人、不是傢伙、我說那 句話不過是說明一個人不能免屈、沒有幹的事當然不能承認」

「好、明天再審吧」就這樣他放我們走了」

看她這樣的機警詭辯好像創世記的夏娃吃了善惡樹的智慧果一樣對着上帝辯護說：「那蛇引誘我」哈不錯女性的特性直遺傳到我們女作家身上

二未成功的自殺

這是寫她因爲求學受了母親的阻止、她打算踏上了死之途程、想上吊、投河、吃洋火、吃鴉片、吞戒指、用刀刺喉、這些個方法她的腦際裏盤旋着、終於因爲先小又怕痛又怕淹、到底她想出了上策抱定了禁食主義、她到底是屬於人性的具有血氣的肉體失敗了、未能像翟子耶穌我主那般在高山上禁食四拾晝衣戰勝了撒但、她挨不了餓病了、這又是坑她的故技騙她的母親、但畢竟勝利是被她操縱了、且看她有病的一幕吧

「餓了兩整天了、家裏的人都以爲我害病、母親連忙請醫生來看（沒有病）看的人就是那位近視眼告先生、他却問我爲什麼不吃飯（未完）

善亭雜俎

詞訟見聞錄

（一七四）〔善亭輯組〕〔說部之二〕

宏三鈕飛鞋奇緣

帝制亦可推翻不作天家嬌客、方成世上完人、請選民間淑女、大家閨秀、而賢明者爲選侍庶幾姜源徽音后妃雅範、不難再見於千載下也

老王可其奏、下詔國中、定於某日爲世子選妃、開選之手續、俱見之於詔詞、詔曰

世子爲王家之儲貳選侍爲王妃之根基、累代皆尙公主於滿清、下嫁恒歉夫穠李今番選淑媛於閨閣、宜家定詠夫天桃、擬定某日爲選期、甄錄等銓曹之選士、以合格者爲選女、調査等待干（皆卑劣）之採風調査合格、注名於冊、籍貫住址均須詳明、不限尊卑貴賤不論士農工商、有所定之資格爲衡、資格有合、屆期即赴王城應考、所定之資格列左

蟊個（華言第一） 以曾經讀書智識開通者爲合格

合桀（華言第二） 以身段窈窕、修短合度者爲合格

伯拉根（華言第三） 以梳妝雅致、纖穠得衷者爲合格

他伯（華言第四）

羅陽邱力士（清耀）

羅陽、爲寶山之首鎭、九十姓邱、佚其名、其里人也幼時已有膽識、及壯身長大可九尺餘 且肥碩迥異恒流故人咸以將軍稱之、邱亦自負、曰「某非天驕、何敢承但與世之戴大冠、執斗大之印、而不能捍衛地方、以維護我芸芸之民庶者、某特稍勝耳」嘉靖間倭寇海隅、而羅陽當其衝、一日寇自馬橋長驅以入、刀光之下、男女數千、無一倖免、賊蹤所至衰草一碧、池河屍積、爲之不流、邱見未死者猶狂所、緩即又奮其刃、即歸取無其所持矛、倒拖以出、且怒且呼、曰（殺賊、殺賊）其妻不知何以、曰（公又痴發耶、）邱不顧、疾走如飛、還趨南塘高阜、橫矛長嘯、時避賊者衆、聞其聲皆大呼救命、邱曰（爾等無恐、有我在、徐徐行可矣）未幾、賊蜂擁至、砍人項骨、聲震里閭、而邱立下以一矛撓其勢、張口大喝、賊爲之辟易者數里初自引滿至此、賊如入無人之境、遇邱、其鋒亦稍稍挫已、後賊復來、舞長刀以與邱鬭、矛洞其胸達背脊以仆餘俱不能前、邱有知友馬千勳者、亦勇夫也、聞警執來助邱、其氣益壯、相將直進遇賊即博殺之、賊後至者大駭、乃聚而結陣來戰、邱心未餒、而力已稍倦、見此頓足泣下、語千勳曰、公且避、賊至、非我兩人所能當我體重、不能行、我將與賊決死、同一死也、死足以謝羅民、公後日來收吾骨可也千勳亦泣不可仰、不肯逃離邱太息曰（走矣、稍緩、賠我死、其如無後盾何）語甫竟、而賊已圍三匝、邱厲聲且罵且殺、幷刺其渠魁、殺其黨首級十餘、不幸矛忽折賊因共乘之、砍邱足顆、遂不能立、坐地廢焉、臨時爲賊支解、寸寸臠割而去、千勳來、大哭、掘土埋之、弔之曰、吾不走、當助一臂、吾負君、吾腸斷矣、吾心碎矣）歸復經紀其家、然後已噫、如力士者、不忍數千人之命、死於賊之刀下、而願以一人作犧牲、雖千秋俎豆馨香而膜拜之、亦復何愧

雙美人牌雪花膏

善却油汚而能平潤肌膚、且兼賦有異香

克拉布牌之美身香膏、能美顏麗面、若附以白粉、敷施於面、爲化却油汚平潤肌膚之第一上品

博有美譽好評

爲衛生唯一之美身膏

クラブ石鹼本店謹製

註冊商標

文化的調味料

味の素（味之素）

雖有佳肴、無味の素則味同嚼蠟、否則水酒一杯、素菜一碟、苟用味の素、必覺其味無窮。

C—258

大連

所餘善欵日內可解匯
善士仍多續捐
大申公司同人亦當仁不讓
急賑會之總成績當益佳良

收得有極良好成績之大連十一團體共組之水災急賑會、總收欵處大連華商公議會、除將義捐再匯往各災區外、現尚餘四萬餘元之賑欵、因爲決議救濟、對災區各方面故特由本埠紅萬字會代函北平世界紅萬字會總會、調查結果、覆函以便電匯、急救災民等、想北平之覆信、日內可到、則滙欵之事、亦當在三五日之內矣

近日又有、招商局大連代理所大申公司同人、共集金票五元、於十九日送到大連華商公議會、乞代轉解災區、又恒大記煙草公司、於九月二十八日已送到大連公議會賣貨提抽賑欵六十三元、於月之十六日又將第二批提欵七十七元整、於十九日送交該公議會收欵處、云云似此各方均努力源源捐來、將來大連水災急賑會之總成績、必益爲良好矣

送敬教勸學匾
孫宅落成紀念

市外營家屯普通學堂、學務委員孫善堂君、對於教育一事、向來熱心提倡、解囊捐助、譽普學子、受其恩惠者大有其人、頗受一般人氏讚許、該氏今春在營會原籍地大興土木、建築新式住宅二處、現已告竣、定於夏曆九月二十日、行落成典禮、故該校堂長楊希三君、及韓王周范諸教職員、並學生等、共同發起、敬贈黑字金底大匾一架、上具四字曰、「敬教勸學」現在正準備中云

張學良家財
天潮丸奉送
二十日出發

委託國際運輸、向北平送張學良氏之家財等情、曾誌前報、情以件數頗多、裝運費時、於十七日午后四點、將家財四百七十一個、由奉天運至大連、即行送至埠頭、於十八日午前九點搬裝、於二十日出帆向天津行之天潮丸運送云

呈稟警察署說諭
女被親翁監禁
理尚未過門有宿領潛逃說
男方恐人財兩空先發制人

王曹氏年五十歲、現在沙河口管內西山會香爐礁三區一七〇番地高增福處居住、忽於十九日上午、委托市內聖德街三丁目三十七番地介辦業榮田廣太郎爲代理人、向沙河口警察署保安係、提出說諭願、被說諭人爲現住香爐礁三區一八番地修理鞋爲業之歐春和者年六十五歲、至於說諭理由謂、係歐春和將王曹氏二女雲子、無理的監禁、不准會面、至其事件事實、據其狀謂、願人王曹氏之夫王聖珍、於本年舊曆八月二十三日、因年滿多病、已一命歸西、餘下王曹氏與女子二人、現在安度中、先是王聖珍在世之時、於本年舊曆二月二日、曾依媒妁之說合、將二女雲子現年十四歲、許配於歐春和之長男歐祥增（二十六歲）爲妻、雙方口定婚約、兩無異言以待雲子長大成人、雙方再舉行婚禮、不料不知因何、歐春和於王聖珍死後之第五日、即舊曆八月二十七日、黨徑至王曹氏處、將王曹氏之二女雲子、由曹氏處領歸自家、一方王曹氏以爲女兒雲子至歐家去一行、亦無何關係故未在意、不意迄至天晚、雲子竟未歸來、及至歐家訊問、歐家竟惡言相向、且不放雲子出來、後經百般交涉、竟無效果、且歐家恐雲子潛逃、竟將雲子監禁、並拒絕王曹氏與雲子會面、迄至現在、歐家仍未放雲子歸家、故王曹氏以爲雲子乃一年方十四之少女、今被歐家無理的强制的加以監禁、於雲子之本身、恐有如何異狀亦未可知、因是乃委介辦所榮田氏爲代理人、請官說諭、因、據聞係因王曹氏帶同雲子、潛歸山東之消息、故歐家以爲如果成爲事實、豈不是失了兒媳、故爲先發制人乃將雲子領去不放云、各執一辭、莫衷一是、故官方乃規定及早傳訊、以明眞象、而資處理之

各地代表齊集本埠
慶祝萬會落成
許蘭洲總會長躬行參與
出口氏亦特由日本來連

世界紅卍字會大連分會、成立於玆、已經數載、一般慈善家紛々加入、積極辦理救濟事業、會務蒸日行擴充、並在惠比須町建築新道院、工程浩大、輝煌壯麗、於本月十九日舉行落成式、幷舉行女道社移位、道慈研究開幕之隆重典禮、除本埠在會者均行參與外、又有北平總會長許蘭洲氏、其他如天津濟南以及哈爾濱奉天海城營口安東等處、亦均派有代表、日本人類愛善新聞社長、大本教主出口日出麿氏、特於十九日午前八時列車來連、躬行參與云

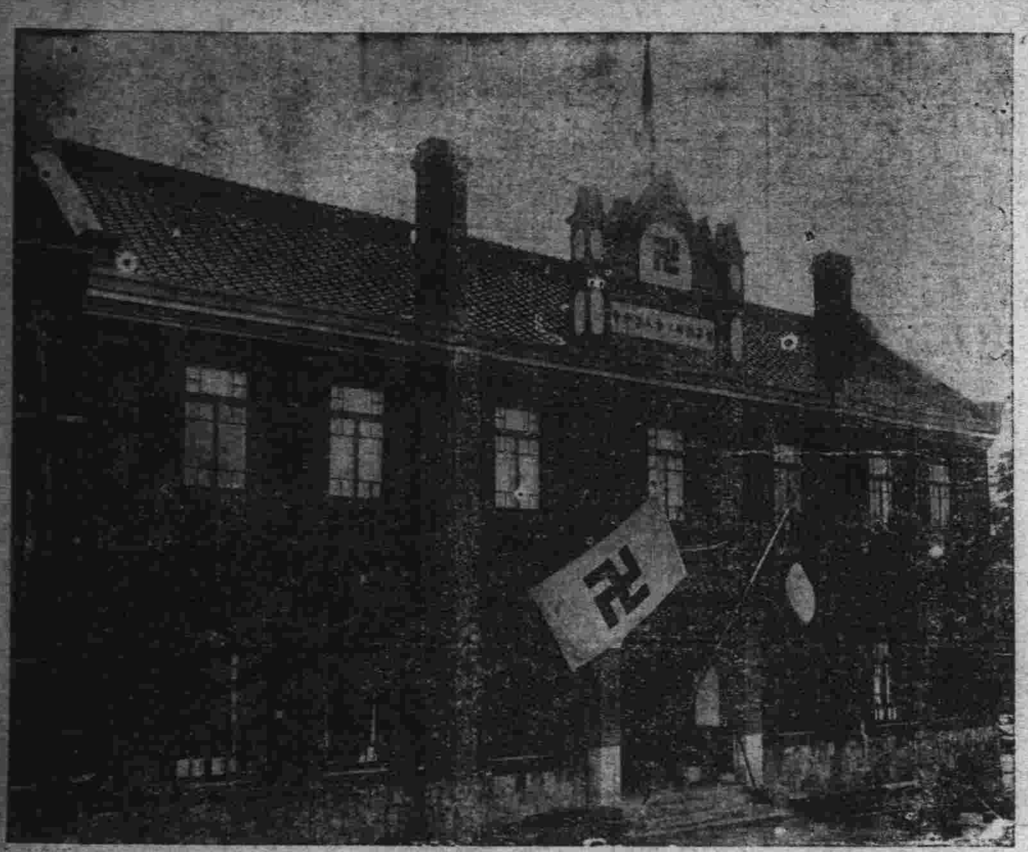

◇…新築落成之大連紅萬字會…◇

藍少齋王幹臣
組合長連任
均已正式就職

關東州鴉片組合自藍少齋組合長、王幹臣副組合長、就任以來、二載於茲、任勞任怨、認眞辦公、事務日漸刷新、公衆同霑利益、以故頗得組合員之信任、尤爲專賣當局所倚畀、適者任期已滿依法改選、於月之十六日實行投票、兩組合長以五十九名之組合員一致之推舉、各得五十九票而當選連任、足徵二氏衆望攸歸、令人欽佩、又新任副組合長林壽先、亦以四十四票之多數當選、沙河口仁義樓主人王友仁、以四十六票當選爲幹事長、張愼庵以四十二票當選爲檢査長、其餘常任董事、均屬連任、德興樓主人吳鱗閣爲新任董事、惟連任藍王兩組合長、及新任林副組合長、或以有病、或以年老、雖負難鉅、均行堅辭、經董事等兩日間之走勸駕、殷殷挽留、始於十八日正式就職矣

因破案有功
表彰劉刑事

由東票匪葛明德、葛進臣、畢玉山、畢廣勳、劉子和等五名、於十六日午後七時至九時之間、被小崗子水上兩署協力之下、全部逮捕、詳情、本報已詳有誌載、探査該五匪現仍在西崗署拘押、繼續審訊中、惟該西崗子署長三浦眞三氏以該署之劉純喜刑事乃該事件中之殊勳者、如不有表彰豈能鼓勵將來、以昭他人錄是特於十九日贈該劉刑事金一封以表鼓勵之意、査該劉純喜刑事、已任職有年、精明幹練、且每有大案發生、劉氏莫不勇往直前、運用其靈活之手腕、鮮有不被其破案者而三浦署長、更可謂知人善任云云

星個浦發生交通事故
車倒人負重傷
汽車與自行車正面衝突
傷重之陳鴻源已送病院

十九日午前一時三十五分頃、有市內大和旅館宇七之大六七號自動車、由運轉手日本人桃園忠逆轉之下、滿載多數乘客、向星個浦大和旅館進行中、及行至該分館不遠處、因欲越過在前方進行中之自動車、乃將車向右方急行轉去、不意急轉之刹那間、與由對方行來之乘自轉車者、演成正面衝突、致自轉車方面受有莫大之損失、後到該管之派出所員至現場檢驗一切、方始判明乘自轉車者、名陳鴻源、年四十二歲、現在福星街二十一番地居住、至於損失、計價値金票十五元之自轉車一台已全破、陳鴻源不備手足等處、皆負極過傷、且右腿之大腿骨、已完全碎折、治愈只少亦須兩個月後、如草草判明、乃將傷者、送入博愛醫院加療中、一方沙河口署司法係於十九日上午、曾由司法係員九野氏、至現場檢證、以資判明、而資處理云

第三日賽馬盛會
觀衆仍極踴躍
華人往觀購票者頗不乏人
連日均得非常佳良之成績

連日來大連特別臨時賽馬大會、成績極爲良好、而本屆之賽馬第一日之彩票抽籤、華人孫志敏君竟中得頭彩、得現金票一千元、故逐日之華人前往參觀並購票等、頗不乏人、更本屆每日之駕車競走中、有華人駛者李福田君御車之技能頗高、第一日御大福得第二第二日仍御大福得第一第三日（十九日）改御大立內、則又獲得第一、李福田之御車技能頗佳、致觀衆對華人之駛者如此、故第三日李福田君御大立內時故爭先購票、據云李君之成績實在各車中數一之名手云十九日爲第三日賽馬、因爲星期一日、觀衆比較之下、上午甚爲小數自下午一時以後、乃漸次入場、達二千人左右、玆將第三日之賽馬成績列左

第一賽馬、千六百米（出場馬三匹）
第一、別嬪、騎手奧田、成績二分四秒三、第二、玉頂（大差）騎手長友、第三、小舟（大差）騎手樺
單勝式賣票四張、得金四元

第二賽馬、千四百米（出場馬四匹）
第一、筑紫騎手小川、成績二分二秒四、第二、瀟貫（大差）騎手福島、第三、三光（大差）騎手二渡
單勝式賣票四十九張、得金七元五角

第三賽馬二千米（出場馬五匹）
第一、叶、騎手田中、成績二分四十三秒二、第二、天龍（差十馬身）騎手福島、第三、三白（差一馬身）騎手山下
單勝式賣票六十四張得金十二元一角
複勝式賣票二百六十一張第一、得金五元四毛、第二、得金五元

第四賽馬、千八百米（出場馬五匹）
第一、漣、騎手田中、成績二分十一秒一、第二、武幾馬矢（大差）騎手內村、第三、豐福（差一馬頭）騎手青柳
單勝式賣票九張得金四元五角
複勝式賣票三百六十六張第一得金五元一角、第二得金七角八角

△下午之部
第五賽馬、三千二百米（駕車競走出場馬十匹）
第一、大立內、駛者李福田、成績八分三十三秒二、第二、大連成績九分三十五秒四、駛者田中、第三、大五、成績九分三十六秒三、駛者馬主山內勇吉
單勝式賣票五十三張得金五元八角
複勝式賣票二百九張、第一得金五元四角、第二得金六元四毛、第三得金八元一角

第六賽馬、二千米
第一、角淩、騎手保利、成績二分四十八秒四、第二、瀨戶（大差）第三、大里（大差）單勝式得金七元五角
複勝式第一、得金七元、第二、得金十七元三毛

第七賽馬以下者均於明二十一日本報發表之

續誌第二日
下午之成績

第二日下午之賽馬成績玆續列之於左
第六賽馬爲第二日附帶彩票抽籤之賽馬列於第十三賽馬之後

第七賽馬、千八百米
第一、有明、騎手堤、成績二分二十九秒四、第二、王佑（差一馬身）第三、舉（差七馬身）
單勝式、得金十七元五角
複勝式第一、得金十元四角、第二、得金八元

第八賽馬、千六百米
第一、五黃、騎手二渡、成績二分二十四秒四、第二、筑紫（差一馬身半）第三、蒲貫（六差）
單勝式得金十五元八角
複勝式第一、得金六元六角第二、得金五元五角

第九賽馬　千八百米
第一、駄、騎手山下、成績二分三十二秒一、第二、青嵐（差二馬身半）第三、一姬（差三馬身）
單勝式得金二十三元九角
複勝式第一、得金八元八角

第十賽馬　千六百米
第一角淩、騎手川合、成績二分十二秒、第二、鳳武嵐（大差）第三、靈鳳（大差）
單勝式得金四元七角
複勝式、第一、得金五元一角、第二、得金五元五角

第十一賽馬　千八百米
第一、海拉爾、騎手二渡、成績二分二十八秒四、第二、東（差二馬身）第三、千島（差七馬身）
單勝式、得金七元二角
複勝式、第一、得金五元三角、第二、得金六元五角

第十二賽馬　千四百米
第一、紫、騎手長友、成績二分五秒四、第二、一邦（差六馬身）第三、光、（差九馬身）
單勝式、得金五元六角、
複勝式、第一、得金五元三角、第二、十一元五角

第十三賽馬　二千米
第一、昇龍、騎手福島、成績二分五十二秒一、第二、昇天（差八馬身）第三源（差半馬身）
單勝式、得金二十六元
複勝式、第一得金十元四角、二第、得金五元一角

第十四賽馬　千六百米（出場馬九頭）此爲第二日之彩票抽籤
第一、騎手內田、成績二分七秒三、第二、正和、（差七馬身）騎手川合、第三、惠以（差一馬頭）騎手保利
單勝式、賣票百十五張得金五元八角
複勝式、賣票千零五十八張、第一、得金五元五角、第二、得金十二元八角、第三、得金八元七角

野田光氏得中
千元之頭彩
第二日賽馬會

第二日附帶彩票抽籤之賽馬、於第六賽馬延至最後第十三賽馬之後行之抽籤賽馬之結果幸、運者之當籤氏名如下
第一等一九四〇號得金千元市內榮町野田光
第二等一三〇號得金三百元市內山縣通二〇〇佐藤正春
第三等二〇六號得金百元市內二葉町五七山本又吉
第四等九〇七號得金五十元市內美濃町六三　中上桃代
第五等各得金三十元爲宮岡宗治金子堅介野月照子中谷利政粟崎藝等人云

牙痛藥餅　生乳藥餅
●最新發明●牙痛靈藥、主治諸般牙痛、五分鐘立刻斷根永不再犯空前絕後百發百中之神奇靈藥
第一生乳神藥主治產婦乳汁不通乳汁不足滴點全無服此藥十分鐘後乳來如湧泉功效神速萬應萬靈
大連德記全技大藥房代理各華藥房均有代售

舉行期
十月十七日（金）十八日（土）十九日（日）廿四日（土）廿五日（日）廿六日（月）
雨天延期　每日自午前十時開
各日共贈品　金一千圓一等禮券一張　金三百圓二等禮券一張　金一百圓三等禮券一張　金五十圓四等禮券十一張　金三十圓五等禮券十張以內
秋季大競馬
地點　在星個浦競馬場
勝馬投票券　單勝式　複勝式　各金五元　二十元　二種
社團法人　大連競馬俱樂部　電話三一五三番

異軍突起
大連
裕泰公司
新發明
富味
是調味場中之生力軍
人人說好
家家樂用

大連市西通六十四番地
王仁眼科醫院
電話六七五二號
地址（在常盤橋西廣場電車道中間路北便是）

服補藥者注意
德國史坦那醫學博士聖製造生殖靈後治愈世界男女七千萬人以上有口皆碑不料該藥年來銷路突增每每供不應求之憾大連亦屬經理此藥之一小部份時常缺貨在各報上不便申言茲又進補之運來新貨頗多效力偉大値此秋高氣爽正人身大宜進補之期惠我主顧如蒙購服竭誠歡迎特此奉告
生殖靈總代表
大連市浪速町二丁目七十番　華商長壽公司啓

雙妹嘜
超等牙膏
除蟲去穢消毒殺菌有固根潔齒之功兼拾脫裊擴之弊
廣生行謹啟

同昌百貨商店
大連落成紀念
大減價壹星期
自陰曆九月初五日起至十四日止
一樓歐美新奇零物　電話二二一六三二
二樓國產綢緞呢絨　電話四五〇二

各科診療完全設備
岐山醫院
醫師楊鳳鳴
小崗子平康街五十七番地
電話四六五五七

粵東廣芝館緊要啓事
（注意）嚴防假冒
敝館所製各項丸散膏丹東北諸埠向歸萬興錢永和慶兩家代理專銷歷有年所貨眞價實久蒙同胞歡迎查近有無恥之徒由粵私造假藥運營銷售欺世誤人不法已極若不澈底查究不但危及敝館業且於光顧諸君貽害尤深除已禀官懲治外故特登報聲明仰各界認明本館招牌及裝璜外所粘萬興錢永和慶經售方帖庶不致誤是所至盼

本社電話
編輯部長七五一二三
經理部四〇三四八
社長室二二一八一四

上海大戲院
電話二二五四七號
十月二十日起　第一場二時　第二場六時
武俠愛情滑稽巨片　三雄奪美　導演鄭基鐸　主演鄭一松
大中華公司出品
第三場晚八時半起　岐山戲社全體登台　全本文武代打　指花爲媒　王少安趕船
五分券第二場有效

德泰號廣告
本號門市部南櫃遷移監部通九十三番地北櫃仍在奧町舊址照常營業玆爲酬答主顧起見最近運來大宗皮貨貂狐貉獺一應俱全並採到新式時髦綢緞呢絨華洋雜貨定價克己特別低廉凡蒙惠顧無任歡迎
監部通　奧町　長電話　五二八二　七四四五番

外科
花柳病
小腸疝氣
大森醫院
大連監部通二十三番地
院長大森美雄
電話六二三〇番

空前絕後大貢獻
遠大百貨店
二週紀念博得好評
酬謝顧主
大減價七天
各貨原碼打八五扣
唱機唱片一律打扣
自舊曆初五日起至十一日止
大連浪速町二丁目七十番地
電話二一六六五番

經濟

銀塊雖在續漲中 標金尚稱穩硬
上海大洋行情已趨高昂

（上海十九日電訊）銀塊雖然續漲、朝來開盤時、稱余大連稍購進、人情穩硬、闗後志豐永天豐永稍售、當此時局莫測、人心諸多不安、殷手者紛紜、新期之交易實不多見、極其清冷、匯兌匯豐喜加利存、投機帶空、一日美匯安三二弗七五、五月英匯安八便士三五其他概無講者、近來上海大洋、因中央及交通兩行一再向漢口、南京、廣東等處送現、是以商情高昂云

國府發行 新公債 八千萬元

（南京）財部息、新公八千債萬、定名爲民國二十年金融公債、下月一日發行、十七日立法院會議、可將條例及還本付息表審議竣事、呈由政府公佈

穆稜郵局 匯水已大漲

（穆稜站）本站之匯兌莊、由九月二十日已經停滙、而郵局雖然未停、由二十八元、（每百元加水二十八元）漲至三十七元、復提至四十三元忽於月之七日漲至六十六元五角、迄今未見落價、而商號福順德亦行開滙、只滙山東、他處皆不收滙、每百元加水六十五元云（德）又訊、本站郵局匯水每百元加水六十六元五角、匯莊六十五元、乃於月之十三日、忽漲至七十六元五角云

關東州九月份之 輸出入貿易額
較去年輸出增三分七厘 輸入則激減三成

（大連）據關東廳發表、九月份關東州海路貿易額如左

輸出	一二、〇〇八、三〇六圓
輸入	八、三三八、三八七圓
合計	二〇、三四六、六九四圓
出超	三、六六九、九一九圓

與去年九月份對比、輸出增加四十四萬七千九百九十五元（三分七厘）輸入則激減三百六十七萬一千四百五十二元（約三成）查本年州內輸出入貿易、因世界的不況、始終趨於減退之一途、但輸出已漸轉增加、輸入依然持續減退、更因九月十八日晚勃發之中日時局影響、比較八月份輸出減退八十六萬三千六百零四元（六分七厘）輸入卻微增三萬一千一百五十三元（三厘）核輸出已豫期當然必致減退、至於輸入、因於逢中秋節、均須歷辦結束、原料必大爲增加、但結局不過稍微見增耳、蓋因事變關係、輸出入貿易、同受莫大之打擊故也、玆將九月中出入貿易分別列表如左

△輸出（單位圓）

品種別	九月中
麥	一一
大豆	四・三七五・六一二
小豆	一四九・五六七
高粱	六三・六九三
玉蜀黍	七・四四八
落花生	六九・四三七
小麥粉	九・六六〇
煙草	二九・二九八
綿織糸	五〇一・七四六
野蠶糸	三二・〇七一
毛及毛糸	一二四・九三二
鐵及鋼鐵	二七九・五八七
皮革	三六七・七三五
豆油	八八三・八九七
洋灰	八〇・三五一
石炭	一・九二七・三五一
豆餅	一・二三三・五八八
其他	一・八七三・一七八
總計	一二・〇〇八・三〇六

△輸入（單位圓）

品種別	九月中
米	九二・八六三
小麥粉	五〇六・三八四
砂糖	六四四・七一〇
煙草	一一三・七五一
綿花	四九八・三七二
綿織絲	二三三・一三四
綿織物	一・四〇五・一六三
毛織物	二四四・九七〇
廠袋	三九六・三七九
化粧品	八二・七二九
車輛及部分品	七五・八八四
發電機發動機及作業機械	一二三・五四三
鐵及鋼鐵	一二八・〇一五
皮革	六五・〇二七
紙	二三八・二四五
油脂	八一・六七四
藥材及藥品	二〇五・八三一
建築材料	四二六・〇六八
石油	一〇・五九〇
其他	二・六一五・〇五五
總計	八・三三八・三八七

美金之信用 並未現動搖

瑞士貝式爾電訊、據傳稱美金恐將步英磅後塵、美國將被迫放棄金本位、關於此項傳說、美銀行家伯哲士在此地國際銀行董事會會議中、作一小時之演說、認此說爲「豈有此理」伯氏對歐銀行家明言、世界信任美國金元之威權及健全、氏論美國金貨充裕、足敷應用、現時英國及他處情形、乃屬暫時的、上週胡佛及若干銀行家施行救濟銀行計劃、援助美國國內情形、氏謂中央、準備制度、並不與此計劃關聯、五萬萬金元放欵公司在美國成立、募集之欵、完全由私銀行負擔氏演說中、有數點指陳、過去救濟美國國內恐慌之辦法、並無影響美國金元之慮

天津貿易消長
最近七八九三個月之調查

（津訊）本市七八九三個月貿易、初受石友三叛變影響、內地交易極趨清淡、繼因萬鮮兩案先後發生、抵制日貨之聲浪陡起、天津對日貿易稍受打擊、但本市日貨進口商、爲貪圖厚利起見、陸續批進日貨不少、迨東省被日軍侵佔噩耗傳來、英國停止金本位制之消息驟至、市場頓受衝動、幸於此三個月中爲時僅十一日、故無甚大變化、惟全部市場、頗有消長之處、而變化之特異、亦有爲吾人所難預料者、玆略進於下

皮毛市場、初尚平和、嗣以金價傍偟不定、先令萎靡、西洋商口胃趨淡、以致價格跌落、產區來源亦短、市場極感萎索、然美國吸收駝毛之風更厲、而銷路返爲起勁、而羊絨羊毛幾至一蹶不振之境、皮張中以旱獺皮爲最活潑、約增銷二十五萬張、次爲狗皮亦加數萬張、其餘則邊減縮、棉花亦爲出口大宗、近三月原爲淡月、來源以區產存底薄弱、爲數有限、價格飛漲、日商進胃極濃、惟口外價格較津地爲昂、故多停止裝運、出口稍露滯塞、迨新貨登市後、以貨色潮濕、來源仍未見踴躍、尚能持俏、本年美國棉收極豐、價格低廉、頗適合津廠之需要、但進口數量、返而激減、蓋因水脚過重、及西河美種、山西花之跌落、頗受打擊、至於乾果、亦顯滯象、花生、花生米、自六月以降、以歐美市報存貨較豐、無急進之必要、苦否受行規之牽制、以致未能開展、核桃核桃仁以此季爲青黃不接之朝、交易清淡、原不足怪、惟較去年同期則大減色、蓋因去冬有各行購買無遺、市中亳無存底、自難有交易之可言、惟紅棗一項、則爲激增、此爲市場中人所難逆料者也、蛋製品如乾白、乾黃、飛黃等項亦有顯著之不振、此方美國增加稅率後應有之反響、本年我國南方大水、所有田禾皆無收成、米麵來源均極減縮、而日本西貢、暹羅、仰光、南北美等地產品、受交通式金價飄颻影響、遂津數量頗爲稀少、故市場殊感週轉不靈、近頭進口亦極參差、英日之粗細斜紋、印花布、市布、市漂呈萎靡之象、惟荷蘭調反增加數千疋、極爲一般人所注意、棉紗則因抵制日貨關係、市場有停頓之虞、人造絲爲年來進口大宗、近以天津市場之不景氣、工廠倒閉多家、銷場自然減少、固不足異、然本年素稱蕭條之糖業、如冰糖、赤糖、車白糖等項進口返濃、此因市場存底稀薄、糖業爲應市方需要計、不得不略爲補進、顏料 市場亦露疲潰、四外客銷、以金價過大、均不敢貪進、洋商以市面如此、亦少進口、但人造靛油則呈畸形狀態、即好貨增加、次貨返縮、蓋因次貨之不耐久、應用時之不方便、其消耗尤較多於好貨也

冀省農業曙光
農事試驗場改良鹼地試驗良好
發明新農具擬定擴充試驗計劃

（津訊）河北第一農事試驗場場長鄧宗岱、前此曾提倡改良鹹地種稻法、並於本地鹹地中、劃出五十畝、實行試驗、本年試驗結果、成績極爲良好、每畝收穫、平均達三百餘斤、最高達六百斤、請之普通稻田四百餘斤之收穫、無多遜讓、本省此項城地甚多、東之寧河、商之鹽山、白地百里、不生寸草、今該場既能利用化學方法、於洗鹹之後、種植稻秧、且獲果、則將來通令各縣一律傚做、必能增加農民之生產、現該場以試驗結果不惡、故決定於明年稍事擴充、至兩頃同時該場場長最近發明一種輪齒打稻機、藉電流引擊之力、以搾取稻實、每一引擊可拖帶輪齒十部至二十部、每部每日可搾取稻實三千斤、工作既速且不傷稻梗、現該場收穫之稻米、即係試用該項機件、實業廳長何玉芳科長高啓明、及大沽造船所長柴士文、昨日下午親赴該場參觀、據該場場長談、不久並擬創製一種脚踏機、以期普通農民均可採用云、茲將該場擬定之擴充試驗計畫及工作秩序分誌如後

△試驗計畫 河北省每年由上海及外國輸入之米、爲數甚多、足徵本省求過於供生產不足、爲求民食自給計、提倡推廣稻作、實爲河北省之要務、但欲言提倡推廣、非本省應先有一模範稻作試驗區、始足以供人民之觀效及探討、本計畫即宗此旨而行、計分爲育種區學理試驗區經濟模範區三大區、育種區專事繁殖優良稻種、分給農民試種、使其收益增多、因品種良則收量自多、又以堅人民之信仰此種工作、實爲改良農業上之首要政策、面積定爲五十畝、取今年收穫精選之各種優良稻種、行純學育種法、以育成最優之品種、學理試驗區、爲注意改良上之各種學理試驗、如施肥料同價試驗、肥料三要素試驗、肥料配合試驗、中耕試驗、插秧試驗、距離試驗、育苗試驗等項、專爲求知土質肥料中耕插秧等對於稻作上之關係、而期發明增收之方法、面積定爲五十畝、經濟模範區爲以經濟多收爲原則、不偏於學理而注重實際、即對於栽培施肥上、使不背學理而易於行使之模範栽培法也、在使農民服此方法施行、於其本身之能力、可以負擔而能望生產多收之益、面積定爲一百六十畝

△工作程序 此次闢開大面積之鹼荒、作成大規模之試驗區、則工作不特較繁且須力求精細、故非早日興工、不能措置裕如、計八月一日開始工作、至明年六月完成、可使全場荒鹼之地、一律變成完整之良田、且能生長發育良好、一般碧綠之稻苗、此項工作分六期、第一期由八月一日開始、至八月底完成左列各項工作、一、劃地爲各項試驗區、一、培試驗區四圍之土埝、一、挖試驗區內之土埝、一、區內之大小排水溝、一、區劃試驗區之大路枝路、第二期、由九月一日開始、至九月底完成左列各項工作、一、掘深一尺將土完成翻轉、一、使經日晒、一、掘進水總溝及排水總溝、一、修水道通過馬路下之涵、一、建築工人室機器室及糞肥室、一、裝置發動機水車、第三期、由十月一日開始、至十月杪底完成左列各項工作、一、統滌全場河渠使與金鐘河之上下二大閘、一、裝設灌溉溝所用之大小門閘、一、實行引水灌地行洗鹼工作、一、修造各馬路及大小枝路、第四期、由十一月一日開始至十一月底完成、左列各項工作、一、各試驗地施行改良土質之肥料、一、樹立各試驗區之木門、第五期、由二十一年三月一日開始至四月底完成左列各項工作、一、將各試驗區行春耕、一、將各試驗區之地面平勻、勿使有高凹不平之處、一、劃分試驗區爲各種小區、編立號數、一、劃出育苗地行整地工作、一、預備布種、第六期、由五月一日開始至六月底完成左列各項工作、一、育苗完成、一、各試驗地施各種基肥、一、行第二項洗鹹灌溉工作、一、各試驗地栽秧完成、一、樹各項試驗木標

商情（十九日）

本埠特產

▲大豆（單位厘）

月限	開行	最高	收盤	最低
十月末	五三四〇	五三四〇	五三一〇	五三三〇
十一月末	五三八〇	五三九〇	五三四〇	五三六〇
十二月末	五三六〇	五三六〇	五三二〇	五三一〇
一月末	五三六〇	五三七〇	五三三〇	五三五〇
二月末	五三九〇	五四〇〇	五三七〇	五三七〇

所成數 二百十四車

▲豆餅

月限	開行	最高	最低	散行
十一月限	一七五〇	一七五〇	一七五〇	一七五〇
十二月限	一七七〇	一七七〇	一七七〇	一七七〇
一月限	一七九五	一八〇〇	一七九〇	一七九五
二月限	一八一〇	一八一〇	一八一〇	一八一〇

所成數 三萬五千枚

▲豆油

月限	開行	最高	最低	散行
十一月限	一三八〇	一四一〇	一三八〇	一四一〇
十二月期	一三九五	一四二〇	一三九五	一四二〇
一月限	一四三〇	一四三〇	一四二五	一四二五
二月限	一四四五	一四四五	一四四五	一四四五

所成數 一萬箱

▲高粱

月限	開行	最高	最低	散行
十月末	三〇三〇	三〇四〇	三〇三〇	三〇四〇
十一月末	三一一〇	三一三〇	三一一〇	三一二〇
十二月限	三一三〇	三一四〇	三一三〇	三一三〇
一月末	三二四〇	三二四〇	三二三〇	三二三〇
二月末	三三六〇	三三九〇	三三六〇	三三八〇

所成數 六十四車

▲現貨前場

包米未妥

混保大豆（帶皮）五二一五〇（不帶皮）五三三〇 所成數 百三十車

普通大豆 五一六〇（不帶皮）五一七〇 所成數 三車

豆餅 一七四〇 一七四〇 所成數 二萬七千枚

豆油 一三八〇 一三九〇 所成數 一萬箱

高粱 三〇五〇 三〇七〇 所成數 十三車

包米 三六〇〇 三六〇〇 所成數 十車

本埠錢鈔

	開行	最高	最低	散行
近期	四九三五	四九四〇	四九〇〇	四九三五
遠期	—	—	—	—

所成數（近期）百九十一萬圓（遠期）—萬圓

現貨交易

	銀對金	銀對洋	金對洋
九時	四九三〇	一二五七〇	二三四七〇
十時	四九一五	一二五八五	二三五七五
十一時	四八六五	一二五八五	二三六六五
十二時	四九〇〇	一二五八〇	二三六三〇
二時半	四九三〇	一二五八〇	二三四九〇
三時半	四九三〇	一二五八〇	二三四九

所成數（銀對金）二十九萬八千六百圓（銀對洋）二萬七千圓

電報滙兌

倫敦銀塊	一七片四分九
同後場	一七片四分三
紐約銀塊	三〇仙〇分〇
孟買銀塊	五七留比四分一
美日滙兌	四九弗三分二
中美匯兌	三二弗六二分五

▲神戶匯兌 日美 — 日英 —

商品市場

▲美棉

現貨	六仙六〇
十月	六仙三四
十二月	六仙四三
一月	六仙五五
三月	六仙七四
五月	六仙九四
七月	七仙一三

▲印棉

弁哥爾	一三一比留
布牢其	一七三留比
奧姆拉	一五一留比

▲上海外匯

	賣	買
日滙	一五〇兩二五〇	一四九兩五〇〇
英滙	一先令八片一二五	一先令八片一八七五
美匯	三二弗六二五	三二弗七五〇

▲匯豐掛期

日匯	一五五兩〇〇〇
英滙	二志七片七五〇
美匯	三二弗〇〇〇

▲上海標金

開行	六九三兩五錢
最高	六九八兩〇錢
最低	六九二兩五錢
收盤	六九五兩七錢

▲大阪三品

月限	前場開盤	後場收盤
十月	九四七〇	九四二〇
十一月	九六五〇	九六九〇
十二月	九八五〇	九六二〇
一月	九九七〇	九九〇〇
二月	九九四〇	九九九〇
三月	九九五〇	九九〇〇
四月	一〇〇一〇	一〇〇〇〇

▲大阪棉花

	現貨	定期
開盤	一九、八〇〇	二三、〇〇〇
收盤	一九、八〇五	二三、〇〇〇

▲大阪期米

	現	中	期
開盤	一八、九九	一九、二一	一九、四四
收盤	一九、一一	一九、三六	一九、五八

▲東京期米

	現	中	期
開盤	一八、九九	一九、四一	一九、五一
收盤	一八、九一	一九、二五	一九、四八

▲仁川期米 開盤 現 一六、八 中 — 期 —

▲神戶豆餅

月	開	收
十二月	二・〇二	二・〇二
一月	二・〇三	二・〇三
二月	二・〇四	二・〇四

▲橫濱生絲

限	前一節	前二節
十月	五六九〇	五七二〇
十一月	五七二〇	五七〇〇
十二月	五七六〇	五七一〇
一月	五八九〇	五八五〇
二月	五八九〇	五八四〇
三月	五八九〇	五八四〇

▲印度麻袋

綠紅袋	二六留比四分一
藍紅袋	二九留比八分一
兌匯行	一七五留比〇分〇

北地行市

	月	開	收
哈爾濱（大豆）	十月	九四、七五	九、五五
	十一月	九、三〇	九、四〇
	十二月	九、五〇	九、三五
哈爾濱（小麥）	十月	—	—
	十一月	一、四七〇	一、四五七五
	十二月	一、三〇〇	一、四八
長春（大豆）	九月	—	—
	十月	二、七五	三、五
	十二月	—	—
奉天（奉票）	現貨	一四五〇〇	—
	定期	—	—
	高	—	—
奉天（大洋）	現貨	二四〇、二〇	三三〇
	定期	二三九〇〇	三三〇〇
	高	二三〇〇	三三〇〇
開原（大洋）	現貨	—	—
	定期	—	—
	高	—	—
安東（鈔）	現貨	六八三兩	—
	匯兌	六八六	—
	定期高	六九二六	—

大連中華攝影學會

●通告● 本會係寓連各界人士所發起以作公餘研究攝影藝術之機關廣招同志互相交換美術知識爲宗旨凡好研究攝影諸君無論初學或精通斯術者不限男女及本埠外埠均可入會會內設備均已舒齊會費低廉手續簡單如需詳章函索即寄凡我同志曷興乎來

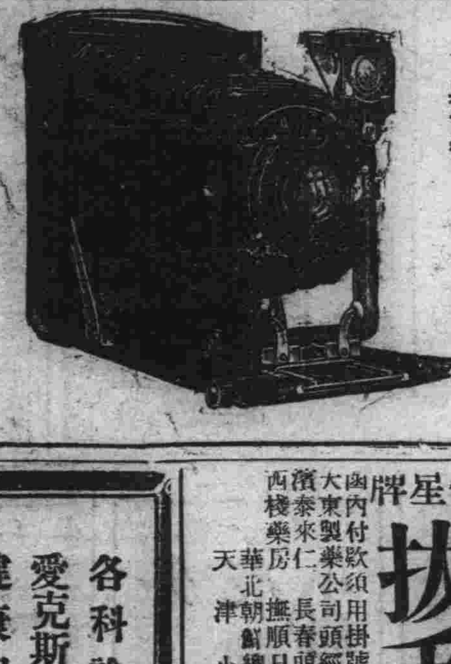

會址 大連浪速町四三 史惟記內 電話 三二二二 二一八三六 振替大連四六五五六

清血掃毒 婦女新藥

清血敗毒露

專治花柳諸毒五淋白濁一二三期梅毒皮膚癬疥瘰癧癰疽小兒胎毒及一切遺毒惡瘡服之百發百中萬應萬靈如患諸症者請服用方知言之不謬也

總發行所撫順日站 義和謙大藥店 日長電話二七二八番

歡迎招募各商埠代理店如願代理者通信面議均可 代理簡章函索即郵

聖母靈膏

主治婦女經血不調子宮諸病久不生育一切癆症無不屢試屢驗誠乃當今婦女界之救星保護衆生之良劑

資本金壹阡貳百萬圓

株式會社

正隆銀行

本店大連

頭取安田善四郎

博愛醫院

各科診療 愛克斯光科 健康相談

骨折脫臼 齒科技工 阿片嗎啡癮治療 病理病原檢查部 各種肛門病

大連 小崗子 電話五四六七番 六八〇九番

院長 孟天成 副院長 日冲飛那

香港天壽堂 **姑嫂丸** 治婦女經期不調血色不正或多或少或前或後遠近閉赤白帶淫子宮寒冷一切暗病久年不育服之即病除十百發百中每盒一元

海狗鞭健腎丸 治療男子腎虧陽痿房事不舉不固精冷遺精早洩乏嗣腰膝酸軟一切腎虧服之健腎培元老少咸宜功効偉大每盒一元五角

德國怡克寧 **淋濁敵藥片** 凡五淋白濁急性慢性新久淋濁或婦女白帶保能根本治療永不復發 德國確切服藥一日痛止三日清濁七日斷根購者必須認明功效怡克寧淋濁敵藥片以杜假冒每盒大洋一元五角

一星牌 **拔毛藥** 男子兩腮鬍鬚女人腋毛髮際均用手毛等三分鐘化淨百發百中每盒大洋一角

函內付欵須用掛號信否則失落不負責函購函寄天津小站 大東製藥公司 長春頭道溝泰來鴻 奉天南中西大藥房 大連西崗九一番地德記 撫順日站義和謙 大連平和街德記全棧藥房 濱泰來仁 西棧藥房 華北天津 總經理

大東製藥公司

大連汽船出帆

●開往青島上海 ▲大連丸 十月廿四日（午前十一時） ▲奉天丸 十月廿七日 ▲長春丸 十月廿一日

●開往天津（塘沽止） ▲天潮丸 十月二十日一時 ▲濟通丸 十月廿八日四時 ▲天潮丸 十月廿四日二時

●開往安東 ▲濟通丸 十一月一日五時 ▲濟通丸 十月廿三日五時

●開往香港廣東 船客一等五十元三等廿元 ▲山東丸 十月十六日開營口 ▲河南丸 十月十日開大連

●開往登州府龍口 ▲龍平丸 十月廿二日

●開往名古屋 ▲東岡丸 十月三十日 ▲永安丸 十月十九日

●開往營口 ▲長順丸 十月十六日

●開往門司阪神 ▲長順丸 十月二十日開營口

●開往營口橫濱 ▲天山丸 十月二十日

大連汽船株式會社 電話 四一八五番

大連市敷島町永和公司 專屬貨客經理店 電話七八六八・七二七八

阪神航路 專屬貨物經理店 澤山兄弟商會 電話 二六五二 四六四四

▲豐橋丸 十月十五日

惠通行出帆

●開往芝罘威海仁川 ▲利通號 十月廿六日

●開往芝罘 ▲福壽丸 十月廿一日

●開往大阪宇治尾道 ▲照國丸 十月十九日

●開往安東 ▲連勝丸 十月廿三日

●開往芝罘 ▲北海號 十月 日

惠通行 大連市加賀町三〇 電話 六二一一七 三二五一八

日本郵船出帆

●開往歐洲 ▲豐岡丸 十一月六日李浦

近海郵船出帆

●開往長崎大阪神戶橫濱 ▲相模丸 十月廿四日

●開往橫濱 ▲安武丸 十月十三日 ▲淡路丸 十月十八日

●開往天津牛庄 ▲淡路丸 十月十一日 ▲勝浦丸 十月十七日 ▲相模丸 十月廿七日

●開往基隆高雄 ▲神州丸 十月十八日

日清汽船出帆

●開往青島上海 ▲唐山丸 十一月四日 ▲華山丸 十月廿七日（午前九時出帆）

日清汽船代理店 大阪商船株式會社 大連支店

阿波共同汽船出帆

●開往營口 ▲十六共同丸 十月廿六日

●開往芝罘威海青島 ▲廿一共同丸 十月二十二日

●開往芝罘威海仁川 ▲卅六共同丸 十月廿三日

●開往營口 ▲長山丸 十月 日

●開往天津 ▲長山丸 十月廿一日

●開往芝罘 ▲十八共同丸 十月二十日

阿波國共同汽船株式會社 大連市山縣通 大連支店

政記輪船出帆

●開往芝罘 ▲永利號 十月廿二日

●開往安東 ▲有利號 十月二十日

●開往芝罘龍口 ▲福利號 十月廿二日

●開往芝罘汕頭香港廣東 ▲安利號 十月二十一日

●開往汕頭香港廣東 ▲順利號 十月廿四日

政記輪船股份有限公司 電話 四一四一

大阪商船出帆

●開往天津 ▲河南丸 十一月四日 ▲武昌丸 十月廿一日 ▲第二福井丸 十月廿一日

●開往橫濱 ▲武昌丸 十月廿六日 十月廿八日

（寄港宇治名）▲河南丸 十月十九日 ▲貴州丸 十月 日

●開往門司神戶大阪（午前十時） ▲貝加爾丸 十月廿二日 ▲香港丸 十月卅一日 ▲哈爾濱丸 十月廿五日 ▲烏拉爾丸 十月廿八日

●開往上海福州基隆高雄 ▲福建丸 十月廿三日 ▲盛京丸 十月卅一日 ▲長沙丸 十月十日

●開往歐洲概不乘客（掛上海香港新嘉坡） ▲倫敦丸 十一月 日

●開往紐育（神戶四日市橫濱經由） ▲幾內丸 九月 日

●開往北米、夏德爾他島

大阪商船會社大連支店 電話四一三七番

●乘船切符發賣所 日本國際觀光局大連伊勢町案內所（電話五五五四）（電話七〇三四） 沙河口出張所 電九五〇六 哈爾濱案內所 電四七八八 營口案內所 電三七六 撫順案內所 電二五四八 奉天案內所 電一九一四 長春案內所 電三三九三

●乘船切符取次所 滿洲旅館協會 大連市速浪町（電三六八二）

國際運輸株式會社 大連支店 電話三二五一番 四八〇二

●專屬貨物取扱所大連山縣通

●驛荷扱所 本社左記之商號委理內地各港連絡收發物貨並發行貨物引換證奉天營口公主嶺鐵嶺開原四平街長春吉林哈爾濱